（第三種郵便物認可大正十一年七月二十四日）

滿洲報

發行人 王平山 編輯人 金念曾 印刷人 金慕韋

（本報價目）每月一圓四角六個月七圓八角全年十五圓報費先惠郵票不收（外國除中國日本加郵稅）（廣告刊資）一行十二字起碼一日每行一圓特別地位加倍長期者另議以上俱以現大洋爲本位但朝鮮臺灣日本內地即以日本金幣爲本位

大連市常盤町二十九番地 發行所 滿洲報社 電話 編輯部（長）七五一三番 經理部（長）四〇二三四番 社長室 二二四六二番 振替貯金口座（大連）三七一二四番

THE MAN CHOU PAO 29—31 Tokiwacho Dairen, Manchuria

昭和九年一月十四日

就皇帝位係附合天意
滿洲國民一體的擁戴
日外務當局決以好感的看視
藉可證明日本無領土的野心

對由滿洲國民以澎湃發起的帝政運動日本外務當局依下記的理由決以好感看視即溥儀執政就皇帝位者爲附合天意並爲使國際的再認識滿洲國所以該運動以爲提高滿洲國的獨立性且可證明日本無領土的野心及其他不合理的期待云（國通十三日東京電）

依一代一元主義
年號或不更改
鄭總理主張仍用大同
作滿洲國永久的年號

當三月一日的大典擬將大同改爲宣和或後大同業經有種種的意見前鄭總理依一代一元式主義有欲繼續大同年號的意向政府部內亦有以大同繼續爲滿洲國永久年號的意見最爲有力所以此次大典有不能實行改元的模樣

溥儀執政深慮及
全國民的衛生
由政府援助醫大畢業生
以王道施設公醫的開業

溥儀執政就任帝位者爲全滿國民的要望方今熱望帝到的呼聲波及全土而溥儀氏現雖爲執政亦深慮國民的生活尤其對國民的衛生更爲留意此次對本年度將於滿洲醫科大學專門部畢業生滿人二十七名特擬由政府與以種々的援助在全滿各地以王道施設實施公醫的開業云

戶籍法之實現
與確立徵兵制當不在遠

滿洲國政府當確保國內治安同時決擬踏進富國強兵的一步刻在努力中但方今當建國未幾未能實施全國的戶籍法因之未能施行國民皆兵的徵兵制度關於戶籍法經所管民政部及關係方面協議的結果業經有種種的研究刻已具體化所以戶籍法實現與確立徵兵制度爲期當不在遠云

總務廳及各部首腦
舉行聯絡會議
除決定進行重大之國策外
說明地方制度調查會官制

滿洲國總務廳及各部首腦者的聯絡會議十一日午後三時在國務院會議室由阪谷次長民政部竹內總務司長軍政部閻田顧問川崎情報處長等十數名列席之下開催矣當該會議除協議今春決定進行的重大國策外對十一日公布的實施臨時地方制度調查會官制有竹內民政部總務司長的說明在午後六時始閉會云

逮捕北鐵
職員釋放
在兩三日中

北鐵會商依日本政府之斡旋得以再開逮捕之北鐵職員財務局長克利那氏以下六名訊問已終了在三二日內決定釋放如斯則交涉中之北鐵新價格提示之下當急轉直下而圓滿解決

黃郛定期南下

黃郛氏決定本月十六日南下黃氏此次的南下當第四中全會議擬與中央磋商對日問題及協議將衰頹的華北黃郛政權最後的動向依其時勢或以急轉直下提出辭任亦未可知其成行頗可重大視云（十三日天津電）

擬在山明水秀的
旅大建築離宮
以便執政冬夏避寒避暑

滿洲國首都新京冬則酷寒夏則炎熱況有無山河無海湖平坦坦的一望千里的原野存在爲一乾燥無味的地址因此滿洲國民衆以執政政務繁忙及御夫妻的健康上安慰上擬在山清水秀風光明媚且與滿洲國最有緣的旅大地方建設離宮當夏冬兩季執政能得來該離宮避寒避暑享受洋洋的大氣欲增進執政的健康說漸形擡頭云

對執政之仁慈天賦
醇親王之思念
於寒梅數株掩映的客室中
溫顏勸茗向往訪記者談話

（天津通訊）溥儀執政爲皇帝滿洲國三千萬民衆的要望逐日熾烈對此三千萬民衆熱誠運動溥儀執政之尊父醇親王所抱如何感想乃爲記者願拜受聽聞者於九日晨十時記者偕同執政的堂兄溥修氏往訪在天津某租界閑居中的醇親王在無粉飾的應接室內有寒梅數株老親王面浮笑顏一面勸茶而徐談所懷念的執政云

沖齡就大清國帝位後禪讓於民國政府悠々自適居於天津今從滿洲國民衆之要望復此執政多忙之日矣人之一生實爲難量關於溥儀氏此感尤深溥儀氏幼少聰明富於慈悲心在天津閑居中聞內亂饑饉人民困苦深爲傷心盡力救濟之事亦曾屢行爲之其趣味於音樂運動有相當研究一時曾養蟋蟀千隻思此爲對音樂趣味與動物學以實驗的興味渾然融合之結果溥儀氏對日本興趣頗深且曾在天津大和旅館自食日本食的鷄素燒夫人亦由日本華北駐屯軍吉田囑託夫人之手傳習着日本服溥儀氏所思爲最悲痛者乃爲東陵發掘後的服喪時代孝心頗篤崇和祖宗之念彌厚彼之慨嘆有痛不能言者然溥儀身今已至光輝黎明余祈衆祈其多幸多福而不其身體健康與三千萬民語終老親王之眼角思念愛不禁流露室中岑寂惟聞廊下小鳥之歌鳴而已

……在天津時着用日本服之執政夫人……

吉林省開催
參事官會議
十六日起三日間

吉林省參事官會議十六七八之三日間於吉林省公署開會當時遠藤務廳長品總川監察部長竹內民政部總務司長長尾同警務司長等出席開會協議事宜爲討匪後行政機構之變革爲最重要云

依法發給之
速制吸煙証
大同三年度

民政部頒布之大同二年度吸煙證到去年十二月末已通用滿期本月十日民政部向奉天省公署通令命速製成大同三年度之吸煙證依法發給之今後發給時每個要收費用一元奉天省公署據此即分向管下公布着手發給云

駐滿大使館增員
因事務益繁多
日外務省已公佈施行

十三日外務部內臨時職員設置制改正同時公布施行在滿洲國駐劄大使館增大使館一等書記官一名大使館理事官二名及書記生通譯生共增員十一名（國通十三日東京電）

另項所報駐滿日本大使館近大增員在外公使館中人員最爲多數此次之增員因近最駐滿大使館一般事務益行繁多同大使館之警務課更有充實之必要至於一等書記官除現任之吉澤清次郎氏外更當任命守屋福州總領事云（國通十三日東京電）

中央軍攻水口
竟失敗潰走
福建方面因此一戰
古田水口危機暫免

在延平整頓隊伍的中央軍十日以來殺到古田水口的福建軍第一線與在該地死守的沈光漢譚啓秀軍等演成正面衝突且福建側有毛維壽區壽年等的精銳部隊急遽赴前線救援同時復有駐屯尤溪口方面的福建兵襲擊中央軍的側背因之攻擊水口中央軍的第三、九兩師遺棄多數死者向距水口約七十華里的華洋潰走中所以福建側因此一戰暫可去掉水口古田的危機云（十三日杭州電）

粵陳派兵
集閩邊
防敗兵入境

陳濟棠以福建戰事危急恐十九路軍敗退時敗兵入境乃命第一四五三師配置省境第一師已集中於福建省西南部上杭武平永定矣（十三日廣東電）

福州居留日民
準備避難中
待總領事下令
派陸戰隊保護

福州日本僑民之避難準備十一日之日僑民委員會已決議妥善萬無遺漏現祇候守屋總領事之頒布避難命令方各奔其所定之避難地方至於軍艦有三百名之陸戰隊上陸以擔當保護避難區域之安全（福州十三日電）

中央軍飛行機
又炸福州軍政機關

中央軍飛行機於十二日午后二時在當地城內上空出現向軍政機關投下炸彈七個損害未詳（十三日福州電）

張學良地位之決定
亦待與蔣會見
傳將任剿匪副司令駐漢口
東北將領斷念策動

或傳張學良最近將就長江警備司令或剿匪副司令並暫命駐在漢口云（十三日上海電）

張的地位的形勢多半將以某名義駐在南京或漢口又張氏主張促進張學良平和統一的十一日的聲明書華北政府與中央政府欲本同一方針進行唯考慮日本的感情現向躊躇所以頗蒙北平各方面以好評爲整理家事等希望一度北上而被歡迎因之漸有安心的模樣因張學良的對北方消極態度東北將領團亦斷念策動是以最近張氏與蔣介石會見後始能決定因此對中央關係認爲返能轉向良好云（十三日北平電）

張欲復歸華北
有將令心腹人赴新京
向關東軍運動諒解說
希望重領部下軍隊

最近據來連某中國要人談張學良在歸國前命在華北的萬福麟張作相等關於自身復歸華北調查關東軍天津軍及其他日本側官憲的態度但日本當局對張學良的復歸華北持極端反對的意向張得此消息欲先緩和關東軍的態度企圖認承自身復歸華北希望重領部下軍隊復歸華北所以最近令心腹部下赴新京欲運動得關東軍的諒解因此傳說頗惹起一般的注目云

張深感空軍的不備
設飛機製造廠
實現航空國防主義
由意大利購置七架

張學良歸國後深感中國軍備尤其對空軍的不備尤爲痛感因之由德國購兵器由意大利購機七架於最近抵上海的意大利輪船可將飛機運到一方面張學良在航空國防主義之下欲在華北設一大飛行機製造廠現在洛陽近附設置計劃製造純國產的飛行機當今時頗可注目云（十三日天津電）

蔣已對蔡廷楷
提出條件勸告停戰
欲不戰而接收福州

南京政府因中央軍的主力已迫近福州城下各地的福建革命軍業經失却戰意戰爭的大勢觀已決定因之中央深恐因政略福州累及外國居留民盡可能避免戰鬥希望圓滿接收又當解決該事件時除劃出首謀者外有欲行以寬大處分的意向云（十三日南京電）

據中國側消息中央軍迫近福州對此蔡廷楷準備作背水一戰將介石以若儘此進軍不惟兩軍將受重大犧牲且將使福州陷於混亂有惹起對外問題之廣鑒此對蔡廷楷提示左之條件勸告停戰

一、取消人民政府陳銘樞李濟琛下野

一、將福州交於中央軍

一、十九路軍撤退於中央指定區域

（十三日上海電）

李濟琛欲死守福州
陣地構築完成
以十九路軍爲主力
在古田和撫州之間

十九路軍之主力已在古田撫州間配備陣地心死守福州以對小嵜沙附近爲中心築數十個塹壕（李濟琛電）

陳銘樞黃琪翔蔣光鼐等均在前線督戰在福州之政府要人等均避難於南台（十三日福州專電）

爲整理福建的善後
任陳儀爲主席
因福州陷落已在即
省政府暫設於延平

中央政府因福州的陷落已在目前福建的戰爭亦將告一段落茲爲整理善後起見十三日已決定任命陳儀爲福建省政府主席省政府暫設於延平上述業經發布矣並發表依然爲福建省委員非叛徒者仍然留任業經聲明其有叛徒的證據者決定剷除其職云（十三日南京電）

運動北鐵減運費
民衆合法行爲
施履本氏對俄領之詢問
答以無論何人不能阻止

北鐵運費減低及國幣制成爲關於北滿內外商民的舊債刻下的大問題由此見地日滿團體決擬促北鐵蘇聯首腦部的猛省刻正繼續進行勇猛運動中關於上述在哈蘇聯領事斯拉烏志基氏基諸本國政府的訓令十一日訪問北滿外交特派員施履本氏經一時間的會議質問對民衆運動我方的意向施履本氏答稱上述民衆的運動爲本諸法治國集會結社的自由行爲無論何人無阻止的理由以強硬的語調言明矣

吳泰勳旅日
吳俊陞公子

前黑龍江省督辦吳俊陞公子吳泰勳氏自事變以來與張學良絕緣居於天津此次決赴日本旅行定於十四日晨乘入港之天津丸來連即乘同日午前十時出帆烏蘇里丸出發云

法內閣
獲得下議院
多數信任

法下院於十二日夜以三六〇票對二二九票絕對的多數信任蕭丹內閣（國通十三日東京電）

法蘇通商協定
十一正式調印

法蘇兩國間協議中之法蘇通商協定今回業已成立十日假調印於十一日正式調印新通商協定基照物物交換的原則期促近法蘇兩國通商關係（巴里九日發國通）

拉濱路客車
發着的時間

拉濱鐵路前已試通車自本月十日起開始假營業每日暫開車一次大約開至五常爲止茲探其所規定之客車發着時間早八時三十五分由濱江站開午後三時五十五分到五常早七時四十分由五常開午後四時四十五分到新站早七時五十分由新站開午後四時到五常早七時十分由五常開午後二時二十五分到濱江至於票價亦規定妥協二等每公里國幣四分五厘三等每公里國幣三分云

今日本報三大張

奉天第一工科高級中學校招考

高中機械科土木科暨職業電工科金工科新生各一級共一百六十名報名即日起一月廿一日考試函索簡章須附郵票一分

奉天省立第二工科高級中學職業學校招考

高中—探礦冶金科 應用化學科
職業—印刷科 製革科
各一級各四十名一月二十日考試簡章函索即寄

奉天省立第一初級中學校招生

學額 招考初中三級學額一百五十名
考期 訂於三年一月二十日
簡章 函索附郵票一分即寄

奉天省立第二初級中學校招生

一、名額 招收初中三級每級五十名
二、資格 高小畢業或同等學力者
三、報名手續 交試驗費一元四寸免冠半身像片一枚畢業者須呈驗證書
四、報名日期 自一月十日起至考期前一日止
五、考試日期 一月二十四日
六、考試科目 國文 算術
七、入校費用 住宿生四十二元通學生二十一元（學書費六元在內）
八、其他 詳細簡章函索附郵票一分即寄
九、校址 奉天大西關興化街（電話二一二六八）

奉天省立第一商科高級中學校招生

學額 商科高中二級職業一級每級四十名
考期 大同三年一月二十二日
校址 大西關熱鬧四街
簡章 函索附郵票一分

奉天共榮學院招生（男女皆收）

初中部、高中部文科、日語部、醫學部、藝術部、各百名
考期 第一期一月二十八日、二期三月五日
地址 奉天大北邊門外瀋海路局舊址（電話四七四三）詳細簡章函索附郵票二分

謙益合海產代理店啓

逕啓者本號近日卸到大批客貨江魚數十火車各種具全零整批發價目從廉勳惠公道諸般克已希望顧主速來購買庶知言之不謬也
奉天小西關大清宮胡同 謙益合海產代理店啓 滿電話四二五二號

熱河承德第五區三溝紳民公頌第二混成旅騎兵第三團宋團長煥亭之勛政

溯自本年春間湯軍潰散盜匪紛起地方既失秩序人民不勝荼毒富者移家避患貧者失所流離我三溝一帶幸蒙宋團長駐茲地痛惜民艱率民剿捕不數月間奏肅清之效民戶始得寧居而宋團長對於所部尤復伸明軍紀買糧購草之和平交易即放馬踐毀禾稼亦給相當代價現三溝依然太平景象皆宋團長之功民等出水火而登衽席銘心難忘用特登報以彰偉績焉
承德第五區三溝一帶地方士紳民衆等公頌

奉天肇新窯業公司召開股東會通告

本公司第十期決算股東會經董事會議決定於一月廿一日（即廢曆十二月七日）早十一點鐘在奉天儲蓄會開會除函達外特此通告

緊要聲明

本會停業三年有餘尚有應領股本及董事花紅者數名此款存於九成德自登報日起限三個月內持股票來領逾期即作無效勿悞爲要特登廣告聲明
海城前農商儲蓄會啓

滙票遺失聲明作廢

敝號於陽曆本月八日由奉天滿洲中央銀行小西關支行匯往瓦房店聚昌德匯票二紙一係第四號計國幣參百八十元一係一四九號計國幣壹百元一時不慎將匯票遺失今謹照章於瓦房店滿洲中央支行掛失保領惟遺失之票嗣後無論落於何人之手作爲廢紙特此聲明
奉天盛記號劉茂財謹啓

新京驛同興合實泰興聯合百貨店大減價

逕啓者本號等在新京開設十有餘年貨尚價廉久爲社會人士所公認際此商戰競爭時代本諸薄利多賣主義將所有貨物完全按照原碼定價實際八五扣特別減價十四天確實犧牲毫無虛僞作用絕無欺人自欺沽名釣譽之私見敢請惠顧諸君駕臨敝號參觀方知言之不謬也
減價期間 自陽曆一月十一日起至二十五日止
新京吉野町 同興合 電話三二三二番 二七九六番 實泰興 電話二三二五番

奉天省立第七師範學校招生廣告

一、初中學生 一級五十名
二、考期 大同三年一月二十五日
三、考試地址 遼源縣本校

恭頌克山縣友軍施療班施診之偉績

克山縣地處邊僻素鮮醫藥一罹疾病演成不治幸賴大日本帝國念重善鄰存心濟世來克設立施療班一處療治貧苦人民施捨醫藥並不收費凡患奇疾雜症者一經診治無不霍然奏效神速更有院長長田祖村先生及全班醫官鈴木、谷川、荒川、長澤、大川各醫士相助不殫勞瘁本壽世之慈心具活人之宏願治癒者不下千人頌德者舉滿全邑是真拯患者於春臺救苦海之慈航矣群衆感德登報誌謝
克山縣商會全體商民人等同具

奉天紡紗廠佈告

本廠定於陽曆一月廿五日上午十時在本廠開股東會務希各募股機關推定股東代表屆期與會是荷

培英中學專科招生廣告

本校爲擴充校務特增聘中西精通學者添招初中部并英日專科各級新生及編級生各若干名一切招考內容詳列簡章內函索請附郵票二分
地址奉天大小西關

奉天省立東邊商科高級中學校招生廣告

招生名額計 商科高中一年級生五十名 初級中學一年級生一百二十名 商科職業初中一年級生六十名
考試地址 安東縣自新街本校
報名日期 自公布之日起至考試前一日止
考試日期 第一次大同三年一月十六日 第二次二月廿五日
另有招生簡章函索即寄

美對不履行債務各國 禁與作一切金融交易

上院一致可決當日即行公布

美國上院於十一日對關與不履行戰債國間禁止金融交易的加州選出上院議員喬遜的提案全完一致可決該案要旨如左

對與美國不履行債務的外國政府禁止公私一切的金融交易

該案經決定後當即公佈矣(十三日華盛頓電)

爲圖日印關係緊密 交換特派使節

印方希望日本亦表贊成 日將開始交涉求英諒解

印度側前曾希望日印間交換特派使節使兩國相互間的政治經濟關係益爲緊密今在日印通商交涉成立的機會又起此議對此日外務於主義上亦表贊成乃作好意的考慮惟與印度交換特派使節日本認有使英印外交代表兩立的意義恐挑發英本國的猜疑心故日外務省願得英本國的充分諒解以此意向近將向關係各方面暗中開始交涉(國通十三日東京電)

魯省救濟烟業

韓復渠及葛光庭之談話

濟南快訊、山東爲農業國古田地肥沃、五穀繁殖、土產豐富、出口貨物在華北佔最重要地位、如花生、油、雞蛋、生牛、煤炭、棉花、絲綢、煙葉等、種類繁多、銷場遍於全國、惜乎年來因受世界不景氣影響存貨如山價值低落、連天、又再穀賤傷農、鄉村破產、人民辛苦終歲、因田園收穫、尚不足人工及納稅之費、實爲空前未有之恐慌氣象、即如烟草一項、去年一年損失即在一千萬元以上、緣膠濟路沿線濰縣坊子安邱一帶、農民種植烟葉者甚多最初係由英美烟公司及南洋煙公司散布種子、使農民種植、再由該公司收買、人民因利益甚厚、種者日多、大致係每年四月播種育苗、六月移栽、中旬採取、每地一畝可產二百五十斤、每斤價額依據優劣不等、普通約在六角左右、完全由外人隨意操縱、去年因受世界經濟破產影響、及黃河決口水淹、魯西捲煙銷路停滯、較前銳減、英美煙公司對農民所種煙草、忽不收買、即買亦爲少數、且給價極小、農民因此損失達一千萬元以上、痛苦不堪言狀、山東省政府主席韓復渠以事關重要、早已籌劃由官府收買煙草、或設廠製造煙捲、以資救濟、聞已決定先由省政府發款二百萬元、交建設廳辦理此事、三日下午五點五十八分膠濟路委員長葛光庭由青島乘膠濟路五次車來濟、警務署長戴師韓亦同行、韓復渠及濟南市長聞承烈等到站歡迎、葛氏下車後、同到膠濟飯店休息、葛韓二氏對救濟土產煙葉等事均有談話、茲分誌於下

△韓復渠談 關於救濟煙葉問題、省府已計劃救濟、擬籌撥二百萬元、將積存煙葉大量收買煙價、自可不虞而高、至於收買以後、或由政府設立工廠製造、如不能設廠、亦可補助本市各商辦煙廠、使之發達、完全從發達國貨着手、以救濟煙葉之前途云、旋又據

△葛光庭談 余此次來濟並無重要任務、特乘新年看々韓主席、青市近況尚佳、天氣不似濟地寒冷、前曾降雪然未存留、膠濟路營業狀況、尚稱不惡、去年年底結算結果、全年盈餘五百餘萬、除償還日債一百二十萬外、尚餘四百多萬、此數實不易得將來恐難較此再好、蓋以青島各種土產滯銷、貨運減少收入大受影響、日前花生到處堆積如山、無法銷售、以前售價、每百斤爲十三四元現竟落至四元左右、此外如煙葉亦入殘跌之運命、總計上年煙農所受損失、達千萬元以上、余以爲救濟之策、最好由政府負責向英美煙公司切實交涉、究竟彼一年需多少煙葉訂立合同、使農民按需要之數目種植、蓋過去一般農民因種煙獲利甚大、故將所有土地全行種煙、以致供過於求、待煙價一落、便遭受重大打擊、以後可令農民平均種植、即每家只將一部分地種煙、即一旦煙價跌落亦不致受重大影響云云

政府決釋放蘇聯職員 北鐵交涉將急速再開

滿洲國政府決釋放逮捕之六名北鐵蘇聯職員依此北鐵交涉觀將急速再開云

山東建設廳計劃 救濟農村辦法

籌國資商塲並保護漁民 又與中行協議擴廣棉業

(續)

由此可知本省棉業關係農村經濟之重大矣惟過去棉農牢守舊法、對棉種不知改良、故迄未發達、前經政府當局於產量重要區域、設立棉業試驗場、關於棉種等嚴加試驗、力求改良積十餘年之經驗、始育得脫里司三十六號棉種實行推廣、雖亦頗見成效、然仍以購種費有限、又無整個辦法、尚未得圓滿效果、現山東建設廳爲力謀挽救起見、特會同中國銀行中棉歷記商訂推廣棉業辦法擬於適宜地點設立軋花廠、其作用爲集中優良種籽、或代農民軋花、並以脫里司棉爲限、此外並規定中國銀行及中棉歷記對建設廳則棉業與以經濟上之援助、建廳則與中國銀行及中棉歷記以政治及技術上之援助、聞此項辦法、提經今日(五日)省政府第二百八十八次政務會議議決通過、決定試辦一年茲將其提案原文及辦法誌之如左、爲與中國銀行中棉歷記特訂推廣本省棉業辦法由

爲提議事、查本省棉種經第二棉業試驗場、積十餘年之經驗、始育得脫里司三十六號棉種、該棉種品質既高、對於山東之土質氣候、尤爲適宜、惟近年以來雖在齊東該塲附近推廣、頗著成效、終因購種費有限、又無切實辦法、以致優良種子、散失者實居多數、茲經與中國銀行及中棉歷記棉行協議互助辦法十條、如果實行、不但收集良種易於爲力、且於棉業經濟尤多補助、是否可行謹附具所議辦法、提請公決

附推廣本省棉業辦法十條、

提議人委員兼建設廳長張鴻烈

山東省建設廳與中國銀行中棉歷記特訂推廣本省棉業辦法、一、山東建設廳及中國銀行中棉歷記爲推廣本省棉業起見、特定辦法以資進行 二、本省推廣棉業暫以脫里司棉爲標準、三、爲集中優良棉種起見、建設廳應協助中棉歷記、於適宜地點設立軋花廠、其地點由雙方臨時商定之、四、軋花廠得收買棉籽、或代農民軋花、其軋工或棉價、均按市價收付不得故意擡高抑低、五、軋花以脫里司棉爲限、非經建設廳之棉業試驗塲檢驗許可、不得收軋他種棉花、六、軋花廠所軋出之種籽應儘建設廳按市價購買如有賸餘、非得建設廳許可不得運銷省外 七、中國銀行如欲向棉農貸款建設廳應儘力與以輔助、八中國銀行及中棉歷記對於建設廳推廣棉業、在可能範圍內、與以經濟上之援助、與中國銀行及中棉歷記以政治及技術上之援助、九、關於棉業之各種合作社三方均有輔助之義務十、本辦法經三方同意後以換文爲憑共同遵守

執政以近影吟箋 贈英皇喬治

述賀歲詞表示敬意

溥儀執政曾由在平津時代受英國政治史講義的恩師莊士頓博士(現居倫敦)對英皇喬治五世陛下贈呈近影三張與吟箋一葉其吟箋爲當歲初對尊敬之陛下申述賀詞者照片乃御執政服乘馬服高爾夫服三種乃爲對敬慕之英帝表示敬意者此乃以滿洲國執政對英國皇室最初之贈品在此際爲極有意義

治五教精義於一爐 促進世界大同

上海宗教哲學研究會 當局核准開成立大會

上海通信、上海宗教哲學研究社、治儒釋道耶回五教精義爲一爐、促進世界大同、造成人間極樂國、籌備八閱月、經黨政機關核准立案、並得各界之贊助、規模奠定於四日開成立大會、吳市長及國府委員周震麟、教育局長潘公展、均往致詞、並舉理事而散、茲分誌詳情如下

△到會人民到會者黨政方面有吳市長鐵城、市黨部常委教育局長潘公展、國府委員周道腴、市黨部代表毛雲念先、來賓到者有葉開鑫、黃慶瀾、關絅之、施省之、朱吟江、李耀蓮、沈田莘、經運炎、哈少甫、吳山、朱森元、馮仰山、翁寅初、陳則民、金鏡平、張一麐等四百餘人、及該社社員二百餘人、並各省分所代表四十餘人

△主席報告 行禮如儀後、由主席團王曉籟報告緣起、並該所之信件、念字精義、次由主席團李玉階報告、該社籌備經過大意、謂四川蕭昌明先生鑒於今世之道德淪亡、人慾橫流、乃倡以宗教哲學、維繫人心、並規定忠恕廉明德正義信忍公博孝仁慈覺節儉眞禮和念字爲準題正心誠意、身體力行、以挽頹風、而救末俗、故組織宗教哲學研究所、並提倡精神治療、不假藥石刀圭、一切疾苦、至誠感應、無不着手成春、南京在蒙中央黨部核准在案、已有上海社之組織籌備以來、同人等節衣縮食協力同心、雖未勸募分文、幸得規模初定、本社所附設之精神療養院、八閱月以來每日應診者五百餘人、不收分文診金、其間奇疾怪症、因而獲痊者、不可勝計、可見至誠感應、金石爲開、本社今日開成立大會、敬贈來賓銀貨念字紀念章一枚、其意義乃希望各界隨時督促本社々員力行念字、並希望各界、亦以念字勗勉、俾得大千世界、均能相見以誠、達到總理世界大同之目的

△市長訓詞 在國家革新運動過程中、舊信仰已經推翻消滅、新信仰尚未建立、社會上一定發生空前的紛擾不安定、但是我們應該想法子來、使他安定、此責任不能完全歸之政府、就是要全國的人民、共同來努力、才能做到、在二十二年之中、所以未能得社會安定、實因國人沒有誠意、我們天天呼號救國、改革社會、天天呼號建設各種的事業、在這二十二年以來的社會方面、教育方面、商業方面、各種事業的進步、都不能稍爲我們所期望的、這樣看來、就是對於我們的事業、沒有一點誠意、不曉得做人的道理、結果一定失敗、心一不堅、所以沒有成績、給人家看、不能得人的同情、結果也是失敗、所以我們到今天、還是受着有形的無形的種種痛苦這些痛苦、當然是政府的當局所負的責、同時也是我們人民自作自受、所以我們以爲在這紛擾時期、全國的人民、也應當來帮助政府、所以上海宗教哲學研究社之成立、就是因爲要指導人心、帮助政府、我們的總理說、革命先革心、要建設我們中華民國的心理建設、心理不建設、中華也不能建設起來我們古聖、教我們修身齊家治國平天下、就是這個道理如果沒有誠意就不能修身齊家治國平天下、如果不能革新心理建設、那麼我們就不要自己來誇有四千多年的歷史及地大物博和四萬々的人民若是沒有誠意、是決不能維持長遠的四千多年的歷史是無中斷的、如果我們向世界上說一句豪語、說我們有四十多年的歷史、四萬萬人民、並且地大物博、那麼各個人都要來努力圖強、做救國工作、生死一致的、使自身不能看見中國得救我們要將這責任教我們的子孫擔負

△選舉理事 次由國府委員周震麟、市教局長潘公展致訓辭、此外王曉籟張冥飛毛雲及天津代表馬天民陝西代表申凌霄等、均有精闢之演說、末由主席團王一亭致謝辭、詞長均從略、即由社員投票選舉理事、開票結果爲李玉階、樂鶴亭張頴周唐慨群、章文通、王曉籟孫佩兮、呂知永等九人當選爲理事、吳應雲從陸佐元梅鶴巢先清許其精等五人當選爲候補理事

劉部逃竄途中

昌平曾激戰通縣加嚴防

昌平通訊、日來劉桂堂叛部由延永竄入縣境、盤踞於九渡河黑山寨一帶到處焚殺淫掠、無所不爲、該處居民皆紛紛向城內逃避、駐軍聞訊連夜向八家溝東山口等要口防堵、於三十一日夜內該叛部、突由八家溝衝入、直抵十三陵、大宮門一帶、與一三百十師六百八十八團某營發生劇烈衝突激戰約三時餘大宮門失而復得、劉部死傷甚重、該營亦略有損傷、結果打死逃難百姓甚多、結果劉部向東南湯山一帶竄去、擄走十三陵一帶肉票甚多、駐隊已經跟蹤追擊、聞此次進剿已有嚴密計劃諒劉叛部不難解決云

通縣通訊、本縣境內發現劉桂堂叛部、共兩處、(一)在馬頭鎮、(距城南四十里)(二)十里舖、(距城西北二十餘里)、本縣駐軍一四一師接到報告、即開緊急會議、有本縣縣長張其軍、及公安局長王修祜等十餘人、當即派六七兩團出發、於馬頭鎮一帶嚴密防堵、七二三團全團出發、東關一帶嚴密堵剿、以免劉叛部擴大、記者晤一四一師長高鴻文談、本縣已發生劉桂堂叛部、本師業已派兩團兵力、前往堵剿、至於本縣治安問題、可保無虞、對於停戰區域、由本地保衛團及警察負責防堵、其他各區發現匪患、本師接到報告即派兵嚴剿、關於劉叛部人數多寡、尚未接報告、至於其他問題、事關軍事、礙難發表云云

婆漢迷

張若谷著

第十章 類似小說 (五)

郭得富看見那樣的光景、心裏覺得又是受着女人的欺侮、他氣憤極了、他在心裏咀罵着道

「你們這些下賤的女人、不知貞操羞恥的娼妓、你們都是可恥的東西！都是臭肉！你們竟敢欺侮嗎？我終有一天要復你們的仇！啊！罷了！罷了！女人、女人、我所要求的女人、大約在這裏是求不到的了、我再也不愛女人了、嗚！你們敢欺侮我、我一定要復仇！不愛女人了、我便愛我的祖國、我就把我的祖國當做是我的愛人、祖國吓！祖國吓！我愛你、誰欺侮你的、我要替你復仇、復仇吓！復仇吓！一

郭得富神經亢奮異常、他避開喧囂的地方、向着幽僻的臨海崖頭走去、在那裏他瞧見了他的舊同學郁如海、六七年不相見的兩同學、自然有許多別後的話、互相訴說

郁海如和郭得富說起籌備文學雜誌的計劃、要郭得富共同加入組織、得富答應了從公園出來、兩個人同到附近一家有美麗侍女的酒家去對酌、郁海如看見臉色倉白的得富、酒喝得太多了臉上一陣紅一陣白、煞是可怕、他起初還是善言勸阻、知道喝酒醉了的人、愈是不肯自認喝醉、海如不敢勸阻又禁不住得富的殷勤勸飲、他不敢掃得富的興、結果、兩個人都醉得像兩個泥製的不倒翁、斜々歪々、他們倚偎擁抱在一起、做出種種親熱的表情、嚇得那個在旁的侍女、躲避到廚房裏、不敢再出來了

「痛快吓！痛快吓！誰敢欺侮我？我要復仇吓！」郭得富涕泗交流、摟抱着郁海如一面亂跳、一面叫喊

一老郭、今夜我們不可不留下一點紀念、我們來做詩吧一

「哈哈！老郁、你是中國人吓！那你便是我的愛人！哈々！我的愛人吓！來々！給我親個臉！」

一別要胡鬧了！一」惡形惡狀像什麼樣兒？」一海如頭腦比較清楚一點、把已陷入酒瘋狀態中的郭得富推倒在一邊郭得富跌在草薦上、一語不發、像一團棉絮、郁海如也是糊裏糊塗、往地上躺了、陰沈沈的房裏、躺睡着兩具「大」字形的酒仙

郭得富常犯白濁、色迷、狂飲、縱慾、結果、他的呼吸器呈了初期病症的現像他被送到病院中去療養、在醫院中、他又看中了一個年輕美貌的女看護

她有一雙發亮的黑眼睛、濃密的長睫毛、好像童話中的一個美麗的公主、穿了一身雪白的衣裳、更像是天上的安琪兒

一每天朝上、得富還沒有醒的時候、美麗的女看護便來喚醒他、給他量寒熱度數、三次餐前、她雙手捧了一個白漆磁盤、盤裏放了藥瓶、藥杯、很安閒地授給得富服用得富伸出他一隻萎枯臘黃的手、故意輕々地去觸她的一隻小手、覺得有一種奇異的快感、他常想握住她的手、但是一看見她那種聖潔貞靜的神情、他終不敢做出一些冒犯的舉動

病房裏、窗戶床架都是白漆的、潔白的被褥、灰白色的燈光、一切好像浸在濛濛的月光裏、得富每次呆望着女看護嬌白的臉、她那兩朵薔薇、使他想到神秘的事蹟上去、在他心坎裏、浮起了歌德「迷娘歌」的詩句

『大理白石的人兒、立在那邊瞧我、可憐的女孩兒呀！你可是受了人的欺辱』

黃昏時分、女看護坐在郭得富的榻旁、念小說給他聽、得富最愛聽她朗誦一本「寶石的夢」他閉着眼睛、傾聽她用曼妙的音調、阿、伊、烏、哀、奧、像聽音樂中的催眠曲般、漸漸地到愉快美麗的夢境裏了

梅毒的利害最可畏懼

不但是能奪去美貌 且於生命大有危險

甚似美麗花的美人、不於結婚後數年、顏色粗惡、頭髮亦脫落、聲音異常憔燥屢次由皮膚面鼓出、或者由頭部、頸筋及其他等處發出很頑固的腫物、及其腫物若破、或者鼻子脫落、或者咽喉成穴、或者內臟腐壞肉爛皮膚艷色大不同人、苟成此狀態、勿論如何美人、亦不能不醜、然而梅毒既至二期三期、即呈此症狀

雖有射落飛鳥板勢之顯宦亦不能勝於病災、或當入浴之際、或當乘車之際、或於散步之途中、或於就床休息中、突然腦溢血作發卒倒等事時有所見所聞、若此腦溢血、皆因硬化血管硬化破裂所致、至其血管硬化之最大原因、確係梅毒之遺害

有由外洋歸國之一團、中忽有一青年有爲之學士身患梅毒、而其原因實係外國種之惡性梅毒、當時紳士諸氏聞知無不嘆息、遂行清血檢查

又有一走讀學生之記憶力非常低惡、不如其他兒童、不但教師困難、而其父母更感苦惱、此種程度之兒童、稱謂低能兒、然而查其根本原因、皆受父母之胎毒、即遺傳梅毒由此即知梅毒之利害、不特傷害本身、且能陷害子孫之悲慘、梅毒遺傳性如何猛烈、實在豫想以外

肝臟之臟器持有收蓄身體中毒物之機能

然如梅毒之過强毒素、勿論如何活動、亦必失其解毒能力漸次肝臟表其母征服、即成肝臟硬變之一種危險病若得此病、僅有一年或一年幸牢之限定生命、可知梅毒之毒力、不堪豫想

以上不過表示實例、由梅毒發生之病災、不可勝數、或作噴火口於頭頂、或頭髮盡落、或將鼻子爛吊、傷至骨髓、梅毒若惡化如此地步非容易可能除根、一生不異與廢人

果發見如斯危險梅毒之病菌、自知病勢之消長總之治療方法優良、較之易治、莫强早速於初期內延請專門醫師治療或服用伯爾子丸同樣效果之驅梅藥施行徹底的治療是爲切要

內服驅梅藥伯爾子丸以治療梅毒爲目的之最古製造之藥劑、即治療二期三期之梅毒、亦頗甚適當、如年久苦惱之梅毒、體毒、冷毒、脊毒、橫痃、腦梅毒、潛伏梅毒、遺傳梅毒、梅毒性關節僂麻病風刺吹出物、等凡爲梅毒性疾患苦悶者、務祈早々服用伯爾子丸是禱、此藥爲副作用皆可倘服用此藥後血液與淋巴液等決能日漸淨化殊甚畏懼之毒素可由大小便排泄體外、自然精氣爽快由梅毒得來之各種病狀、漸次消滅、想諸公當知伯爾子丸本來之藥效

梅毒和體毒 若有梅毒性腫瘤須用

伯爾子丸

SUZUKI NIPPON-SEIYAKUSHA 鈴木日本製藥社 獨逸ヘルツ博士

効能 梅毒、體毒、橫痃、濕毒、冷毒、脊髓、腦梅毒、遺傳梅毒、淋病、窒扶斯、痳疾之皮膚病、面皰、疔、瘡、腫瘍病、動脈硬化症、梅毒性便秘等凡梅毒性疾患均有良効

藥價 廿日分三圓、卅五日分五圓、七十五日分十圓、百十五日分廿圓、二百六十日分(德用)卅圓

郵費 日本內地各十五錢、海外四十七錢、代金交換增十五錢

東京市日本橋區濱町三ノ四〇(新大橋下車)

發賣元 鈴木日本製藥社 社主 鈴木清二

振替東京一〇五 電話浪花二〇五•二〇六

滿洲總代理店 大連市伊勢町 松內楠陽堂 電話三四六六、四九八七 振替口座大連一五三九番

博士創製之長髮生毛藥

毛根之肥料、毛莖之日光

長髮生毛 富美納音

俗歌謠曰、雨露恩惠草木生大情之下人類存、而野邊之草木猶待雨露之惠、育云云一句小學校之唱歌亦有採用、蓋雨露惠其根日光育其莖也人體密生之毛髮亦同草木焉雖殆枯之草木如施以豐沃之土壤及肥料與日光則猶可蘇生而發育、如此相等之斯界專門之田中醫學博士爲毛髮發生之促進研究之結果對於毛髮之生長、如同土壤之肥料、日光之生毛藥富美

納音完成矣 ●禿頭 ●少禿 ●毛病 ●頭髮稀少 ●脫毛 ●髮禿 ●生際不齊 ●薄毛 ●眉毛 男女無論應有之毛者

請速用之富美納音定價五角、九角一圓六角、三圓、五圓五角郵費內地一角二分、如有售罄時新將代價寄到左記發賣元即將藥品送上不誤

模造品甚多購時祈指定富美納音爲要

發賣元

東京市芝區田村町四 電話芝一八七四番 振替東京三一八三二 東京藥院

大阪市赤十字病院前 電話南一二四六番 振替大阪五〇八一八 東京藥院

(說明書贈送)詳細說明書函索即寄

安東東邊實業銀行第二十五期股東常會通告

查本行章程第四十條每屆決算後開股東常會一次茲屆第二十五期決算經董事會議定於大同三年一月廿八日上午九時在本行儲蓄部樓上開股東總會凡我各股東務祈屆時蒞臨公決一切除備函知外特此佈告

東邊實業銀行董事會啓

瀋陽有聲電影院

正月十二日至十四日(星期五至星期日)

賴婚

賴婚又名失足恨是一部獲得中國政府優等獎的第一流影片是第一部名蕭全國的聲世大悲劇用中國之人情風俗寫兒女之私深入國人心理深切現代時弊有人造的鄉村人造的大風雨人造的懸崖翻車遺造的大雪山崩爲幽雅驚險偉大來自有中國片以技未會見過之奇看大巧有不輕易奇見的牛車式樣陣古數千百乘列均入海長數十里中景眞景眞物爲千國東海之演數跡年古文明之遺

新世界有聲電影院

陽曆一月十四號起映五天

國人首先發明清賢式片上海大東影片公司全部有聲歌唱對白音樂鉅片空前傑作

全部有聲 春風楊柳

主演 楊耐梅 夏佩珍 汪福慶

同時加映 有聲防空大戰

時間表 早二點開 晚七點半開

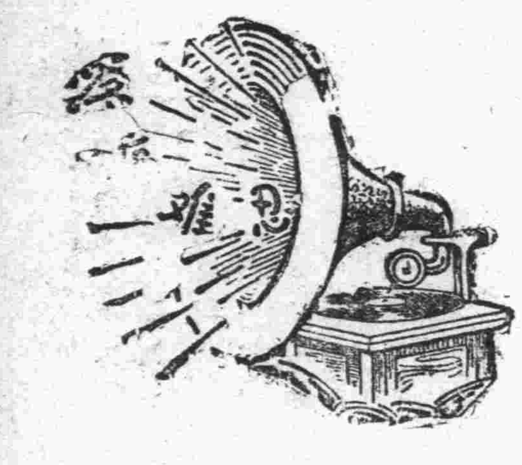

腎病留聲機

某嘗患風濕骨痛、腰痠背痛、手足麻痺、痛楚萬狀逢人便道、人譬之爲腎病留聲機
蓋風濕骨痛之起、直接由於血液不清、間接由於腎臟不强、因腎臟爲澄清血液之所也、欲防風濕先須强腎、欲圖强腎、請服第威德補腎丸

◁各大藥房均有出售▷

第威德補腎丸

總經理處　大連浪速町　奉天加茂町　日本賣藥會社　日本賣藥會社

贈呈試藥　將此廣告剪下寄至東京日本橋玉置合名會社本廠無價贈呈不誤

小松痔快丸

痔疾眞可怕!!

痔疾內服・自然收效

便秘性（脫肛 痔列）痔出血（最好適的

△不須忽略

寒風襲來！爲痔疾患者最難之時也惟冷氣侵入則便秘尤能招患痔疾再發、增惡多在此期且便秘尤易脫肛裂痔痔出血等必須早速用以適當之療法是爲肝要

△緩和苦痛

但脫肛、裂痔、痔出血等於排便時尤有深刻之痛苦、欲緩和此苦痛只依痔疾內服藥即可防止排便之硬結也

△綜合的效果

小松痔快丸即能緩和便秘、以除去排便時之苦痛、而下毒、殺菌、鎭痛、保溫等等、諸多之優秀作用、尤屬豐富、與坊間所售之一般痔疾藥大不相同所謂綜合的效果準能奮獻

△歷史及好評

小松痔疾藥出世三十年、燦然光輝之歷史好評又好評尤備如上之優秀之特性眞爲絕世良藥也

△主效　脫肛、裂痔、痔出血、痒痔、內外痔疾、痔瘻便通收効
（藥價）廿錢、五十錢、一圓、二圓、四圓
（連帶藥）小松痔退散（附藥）小松痔退座藥（插藥）
（實績及信用的良藥）全國藥店百貨店販賣
發賣元　東京、日本橋、本町、壹　玉置合名會社　振替東京七二番

斷非脂粉所能掩其眞相

如果君患面色黃萎面疹叢生眼目無神頭疼忘餐切勿嘗試掩飾眞相祇服淸導丸可矣此丸純用植物製成性和効入絕無峻瀉絞痛成癮等弊以之代替烈性瀉藥實屬萬全療便秘淨內臟除面疹美顏色止頭痛去口臭治胆疾振精神使君愉快平安皆其特具之功効也山西遼縣芹泉鎭毒品稽查隊隊長李君漸如來書云『月前內子忽患暈眩頭痛鄉間無有醫藥姑與淸導丸數粒以安其心不料服後病竟霍然自是予常備此丸於家中凡口臭腹痛神疲體倦等症服之無不輒効眞良藥也』淸導丸導滯平肝盡美盡善各藥房均有出售或直向上海江西路四五一號韋廉士醫生藥局函購每瓶七角六瓶三元五角郵費免收一切信件可由奉天和記洋行轉上海韋廉士醫生藥局

一健康　二健康
健康健康因健康
問題發生種々理由
請不顧理由祇飲赤玉
實現惟在實行耳

補血　强壯

赤玉牌葡萄酒

天橋牌的香味
不必過於誇張
怎樣美妙
不過吸了覺得
有一種美感……
一種難以形容
的美感……
使人精神上感
到異樣爽適

天橋牌香烟

CA 104

新京

首都警察廳警察官 大異動已發表
本廳及分署更調廿三員 秋山氏繼任大經路署長

首都警察廳總監修長餘氏前爲調節直轄警官便於辦公起見曾經醞釀更迭已紀前報玆據首都確訊云警察廳發表任免警官之大概情形如下計首部警察總監部警正督察官原麟閣警佐穆文卿巡官村上幸助務科屬官島田郡平溫開之助屬官藤下淸吉張恩甲司業于景忻巡官田久保高松雁員森川勝特務科警佐大泉桂法科警佐枝元政之巡官加藤三男保安科警佐郝瑞鵬屬官宋子欣唐鴻鳴巡官朱景山諸氏均呈辭照准又大經路警察署署長松井盛隆警務主任李智全司法主任穆成蔭保安主任原口特務主任巡官春日曾欣均依願呈辭照准又警察廳衛生科屬官酒井弟熊氏調件市公署衛生科服務云云另訊云大經路警察署長一席有以秋山太助氏繼任云

首都警察廳 警官辭職訊

首都警察廳督察處警正督察官原麟閣氏警察隊係第一大隊長劉玉堂氏司法科枝元政之氏均因另有高就擬請上峰給予長假聞經酌以許可日內即望發表更聞此外亦有一部警官異動之消息未悉確否

張總長歸京

滿洲國政府實業部總長張燕卿氏前爲辦理要公於本星期一日躬親赴連稍示勾留將一切公務辦理就緒於今十一日午前七時搭乘滿鐵快車返新京本任云

火神大繁忙 一晝裏三次

新京市附屬地祝町三丁目九番地大信組內爲掃除煤屑不留神一帶出火去遂於九日午后一時三十分起火一時大慌迫幸經一新京消防隊趕到竭力撲救於一時四十分完全鎮熄了聽說損失大約三百元的光景還有九日午前零時十四分的時候新京市內錦町一丁目五番地四號滿洲製油會社事務員出島定一氏的簡家因爲浴室煙筒不完備也起火了到了零時三十分才住了損失亦不少再有日本橋通金泰洋行店員宿舍因爲煙捲頭兒的關係也起火了幸者不大少時就熄滅了一日三次失火把消防隊忙個不了還希望市民注意才好哪

警署捕獲 刑事

新京日本警察署曾接受多數市民被僞刑事之害者日警當局對於這種人非常注意爲的是免去人民被他詐欺警官們雖然努力的搜査這種犯人但是還沒有破獲認爲這是很遺憾的事本月八九日午後五點半的時有日本警察署的刑事池水合張廣宗巡捕長他們正在巡中忽然看見了一個滿洲人行蹤詭密的走過市當時他二人又尾隨到了半康生某妓館中該人又現出虎狼的威風來索要食物及金錢遂被官吏捕獲問他的名子叫張福廷二十歲是吉林省的人又在他身上搜出一個名片上寫關東廳巡捕特務刑事新京署勤務王耀廷當時將他送到警署想這些指官詐財的事情決不能少了這也是報應很快的呢

尹司令渡日 十三日出發

新京滿洲國軍政部總長張景惠氏因鑒於我國江防艦隊司令部新增設多數之軍艦對於統制保護上亟應注意更爲將來還要增加力量計並擴大全國海軍等計劃必須觀光友邦因友邦日本爲現代之大海軍國一切的建設及保管上全有很大的事蹟因爲這個原因所以張總長才命令現任哈市駐紮的江防艦隊司令官海軍少將尹祚乾氏並海軍顧問等一齊渡日觀光以爲我國將來振興海軍努力改造之先聲尹司令奉令後當即到京預備在本月十三日午後四點半開的列車去奉天再去日本各內地實地觀光去了

日方要人之往來

友邦貴族院議員池田長康男爵於昨午后三點二十五分從哈爾濱方面來京又滿鐵副總裁八田嘉明昨午后四時三十分去大連又奉天副領事寺岡信人於十二日午前八時三十分去哈爾濱又川原少將統率官佐於十二日午前八時半去哈爾濱云云

翟局長重申禁令

新京稅捐局長翟伯鈞氏前自下車伊始對於整飭部屬嚴剔積弊裕國便民種種政策早經吉林稅署當局優予嘉許玆聞翟稅捐局長以舊歷年關在即深恐一般商民狃於舊時惡弊有於稅捐分局分卡餽贈節禮授受金錢物品等事特頒發嚴申前令之佈告曉諭商民一體屏絕斯弊並嚴防不逞之徒冒充稅局員巡詐欺取財等事茲將稅局佈告詳錄如左

新京稅捐局佈告第一二一二號

爲佈告事照得本局長莅任以還一年於茲對於從前積弊力謀剔除而於員巡每屆年節私向商號齊取節份之舉尤所痛惡業經三令五申誥誡嚴禁在案但市內常有不肖之徒冒充本局員巡屢向商民乘機索詐數經查獲法辦有案現屆舊歷年關臨邇仍恐有假冒之徒假藉舊例再向商民詐取財物情事自當嚴厲查禁凡我商民遇有自稱稅局員巡前往齊取年份者不論其果眞或假冒應即就近扭交警察送局懲辦不得囿於習慣私向授受如有無知商民仍敢希圖偷稅甘受欺詐者一經查覺受者固當處以應得之罪授者亦應予以重懲決不稍予寬假以祛積弊而杜冒充除商各商會傳知並約束本局全體員巡外合亟佈告仰我闔邑商民一體週知切勿受愚爲要切切此佈

法院旁聽記

接良家的婦女搭夥 判處徒刑三月
賣良爲娼的受拘役三年 女掌班的不服提起上訴

李王氏年二十八歲是北平人他在西北市場開設長樂堂妓館在今年夏天經實順堂妓館的伙計劉振德的介紹接王董氏到他的妓館渾事王董氏也是北平人對於他身事我們不很詳細我們只知道他是一個父母双亡孤苦伶仃弱女子如在二年前嫁了一個丈夫叫王敬臣年二十八歲是這奉天本城人現在稅局充當巡察他們結婚後（究否原配夫婦尚不得詳）據王董氏說是被逼伙度並非夫婦感情不甚和睦他在七月二十一私自潛出到了沙子溝她于娘葉王氏家住了幾天在那便被王以德把她偷押在沙子溝鳳雲堂妓館押價大洋五十元後來鳳云堂知道了她的身世便又轉押到北市場福和堂又由福和堂而至實順堂而實順堂以後又賣堂又恐發生事故就又把押到西北市場長樂堂他的押價由五十元而增到一百二十元自從他逃出來以後王敬臣求人到各處尋找終以他的踪跡飄蓬王敬臣費了兩個月也沒找到王董氏到長樂堂的那天恰好王敬臣有一個朋友到西北市場閒逛無意中看見了王董氏眞所謂踏破鐵鞋無覓處得來全不費工夫他回去第二天便告知了王敬臣當日王敬臣便到西市場報告了該管分所領著警察到長樂堂把王董氏和李王氏傳到並將劉振德及王以德均捕獲轉送十分局由十分局又送到警察廳由警察廳問明後轉送檢廳偵査依法起訴於地方法院王以德因賣良爲娼判處三年有期徒刑李王氏收受良家婦女判處了三個月有期徒刑李王氏因爲王董氏爲娼已經挪五次店了又況在以前也並不知道他是良家婦女不服第一審原判決上訴地方法院第二審審理的情形寫在下面

問李王氏你今年多大歲數啦答我二十八歲問你是甚麼地方人答我是北平人問你現在那住答住在西北市場長樂堂問王董氏你今年多大歲數啦答我十七歲啦問你是甚麼地方人答我是北平人問你住在甚麼地方答我住在西北市場長樂堂問王敬臣今年多大歲數啦答我今年二十八歲問你是甚麼地方人答我是奉天本城人問你是個做甚麼的答我在馬路灣稅局當巡察問王董氏回家沒有答他沒回去還在長樂堂呢問叫你領回去你怎沒領去呢答她已經那裏去了也沒法領啦

李王氏供

問李王氏你上訴了嗎答啊我上訴啦問你上訴有甚麼理由啊答他到我那已經是第五次了那第一次第二次沒罪那我第五次怎麼有罪呢問那幾次沒關係你以前不是知道他來歷嗎答是由實順堂送來的時問你不知道他是良家婦女嗎答不知道啊我們開窰子的不願意因爲接姑娘打官司我要知道他是好人家婦女我們決不敢接呀是實順堂劉振德給介紹的他說沒關係我們才接的問狀字上寫的劉振德呢答那是法院給寫不是劉振辭是劉振德問劉振德在實順堂幹甚麼答他在實順堂當伙計問你是多暫接的王董氏呢答日子又忘記了問大概的日子還記不住嗎答在七月十幾吧問她在你那出多少錢呢答她是一百二十元押的裏頭有幾十元錢飢荒剩下是買東西錢問錢你交給誰啦你交王董氏自己了嗎答錢交給實順堂啦問怎沒交給她呢答沒交給他他是欠實順堂錢問他到你那是誰送去的呢答劉振德和他一同來的問到你那時候就告了嗎答頭一天到我那第二天告的就打官司啦

王敬臣供

問王敬臣王董氏是甚麼時候從家走的答她是七月二十一從家走的問你怎麼找的呢答以後經朋友在西北市場見着她告訴我的問她走多少日子了答她出去兩個來月問她在七月二十一從家走的你在幾月間告的呢答那我日想不起來了問你那天告的那天到警署那天到警廳那還記不住嗎答一時想不起來問你這樣當差人也怪這怎麼還記不得呢（稍頓又問）警廳送案是九月十一你想一想是不是在九月呢（未答）

李王氏供

問李王氏在你那打官司是九月還是八月呢答在八月節前

王董氏供我是七月十七到她那十八打的官司問你是甚麼時候從家走的呢答我是在陰曆六月不是十二就是十三出來的問你出來在那就答我先到我乾娘家問你開始就到實順堂嗎答我挪五店呢問你挪五次是從那到那答先被王以德把我押在沙子溝鳳云堂第二次是福和堂第三是俊順堂第四實順堂第五次才是長樂堂問你因爲甚麼挪這些地方呢答因爲全知道我出來人家都不敢留問那你到長樂堂你說沒說你是從家跑出來的呢答他們不叫我說我沒說問李王氏知道不知道你是從家答不知道問她你怎個來歷答問我說沒有問你有錯沒有怎沒說呢答那時候我已經有幾十元錢飢荒了就回不去啦

王敬臣供

問王敬臣你怎麼知道王董氏在北市場長樂堂呢答有一個朋友說的告訴我他在西北市場長樂堂看見她了問你是多暫報的警察呢我知道那天就報的問你沒先到長樂堂偷着看看嗎答沒有我去了就報了西北市場的警察分所問你領警察去的嗎答是我領着去的問他們去的女掌班的去沒有答女掌班去啦問女掌班去是怎麼說的呢答他怎說的我記不清啦問你成了一個甚麼當差人這個說怎麼都記不清李王氏是怎說是接的你還記不清嗎答那他說是接的問他是不是說的從實順堂接來的呢答他說來問他實順堂接的他說花多少錢從那說花一百二十元問他沒他怎接來的你一樣也不知道嗎答他就說是在北市場接來的李王氏說實順堂的伙計也去啊你憑良心說我到底知道不問王敬臣實順堂姓劉伙計去沒有答他去來問他怎說的呢答他說是他送去的問李王氏知道不知道王董氏是良家婦女呢答我不知道依你判斷她知道不知道呢答她知道不去是不知道你看她情形推測她能不知道嗎答她說不知道問她怎能不知道呢答王董氏已經轉了好幾家了我沒知道答我就聽她們說的問你這一層在她那抓的王問是好人家兒女被偷押不答那也怎能不打聽呢問不聽也許不能出來那打答他不打聽不知道傍人還不知道嗎問傍人知道不管她的事她知道不答我說不上她知道不

問李王氏說打官司我就打付人找他他也去來問劉振德在那呢答他有保他還在實順堂呢問打官司實順堂打發人去沒有答實順堂打發伙計去的問就是劉振德去的嗎答就是他去的問狀子上的劉振辭就是劉振德即是寫錯了問由分所送十分局又送警廳答是由王董氏說他指（王敬臣）我是並不是他媳婦（王敬臣說你不是我媳婦你跟我過呢王董氏說你外甥女過我跟你過我不過不行）法官問他我是他媳婦書婚在那呢介紹人在那呢李王氏說她（指王董氏）下好幾次窰子了爲甚麼判我三個月罪我太屈啦

法官問李王氏你交保證金沒有答交了問你打過官司沒有答沒打過官司問你是打那的保答我打的保問你打多少錢的保答我們傍邊一家雜貨舖吧答打了一百元錢的保證金答打了法官諭令退庭把劉振德傳到再開庭審理

海城

農夫死得奇怪
端坐鍋中下半身煮爛啦

邑一區的地面大道八里河子村民李四者一妻一子家道頗不貧乏夫妻年紀在卅多歲其妻近日携子住娘家一去月餘未歸而李四於月之七日夜忽然暴卒茲據其鄰人來城的說李四死狀極爲慘悽當日早八時許見李四的門窗緊閉屋內渺無聲息惟煙筒日餘煙縷々不斷鄰人疑之遂向馬窗內窺視見李四赤身露體死於飯鍋中鍋內之熱氣尚蒸騰不已隣人招呼鄰舍人來把門橇開李四端坐鍋內下身之肉已被水煮的糜爛察其意似非被人謀害因門窗緊閉並未發現別的形跡遂由村人掩埋此事可謂離奇之至矣

縣公署例會 共策進行政務

本縣縣長尹善符氏自各機關重新改組以來對一科三局的首領們每逢星期三輒開例會一次共策政務進展的方法所以於月之九日午刻召集內財學警各局長及高岡參事官們在署內討論應行改正的各項政治呢

軍政部電台 劉旅長到京

駐農安縣吉林警備騎兵第一旅旅長劉鐵民少將前奉軍政部的電召來京接洽事務於昨天午后二時許該旅長駕乘自働車由農安到京即下榻於財務局休息除向軍部接洽後並應某要人的東請聯歡宴會訖即行返防更聞劉旅長於返防的途次還要視查京農路線的防務情形云

趙會長夢謁神人

本縣農會長趙庚南氏爲人謹愿忠耿處事任勞任怨雖置身名利場中却不知名利爲何物溫如藹如今之古人也若較暴戾恣睢之徒以官階爲欺人工具者眞有上下床之分古詩云夕陽無言人淡如菊趙君彷彿近之據趙君自述，伊於一月九日夜分時擁衾而臥頓覺心神清朗飄然身輕如葉遂信步出門游覽街市俄至一處見官廨巍然彷彿如本城之城隍廟竟肅衣而入至正殿見儀仗森然上有貴官端坐而坐面如滿月目似流電黑鬚垂垂至胸次此時不覺拜伏階下達官曰你擡起頭來趙云某有罪不敢抗顏官溫語曰你並無罪諱何諱避乃爾遂命侍者攙起則見顯者座位距箇人立處約高丈餘其人軀幹魁梧似非目所恒見者旋命侍者出一銅牌子上鐫明治二字侍者曰此刻太忙不能開眼語至此遽然而醒方知是夢當將夢境歷歷若在目前回憶不能開眼一語亦不知是限是依是獎不過聞其音而識之耳記者按夢寐之事本無是憑所叙夢之經過故經略記之云

尹縣長宴會 村岡視察員

奉天民政廳爲會計統一起見特遣村岡視察員來海召集營復蓋岫莊各縣之會計股長講演會計各節會誌前報茲講習期業經完了來日即各回本任縣長爲公盡地主之誼計特於月之十一日在署內預備午餐請村岡視察員及各股長等開一餞別宴並邀各局長等作陪

永不回婆家 反說受虐待 眞是無理取鬧

本縣一區的管界安村堡子農民王福榮年二十三歲在上年秋季憑媒說娶谷村大甲屯住戶谷某的女孩爲妻女年二十四從過門以後就看不中婆家小兩口時常吵鬧因此常住娘家王福榮去取他媳婦時她說要我回去就得別立小家庭王福榮以其生性嬌慣不願和她惹氣於今秋租妥張姓的房子住了一箇來月她將自己的衣物完全盜到娘家一去不歸王福榮去領她々也不回去後來她婆婆和他兒子一同去領谷某肆然反目說我的女兒一定不能回去並將其女藏在鄰家的廂後竟被王福榮搜出就趕急的領她回家正在双方爭執之間其岳父谷某的友人楊姓者會跳大神忽然上來勁呷手舞足蹈的弄鬼弄神說胡話當時張口向谷家說你要吃虎肉攪頭打快快用槍要他的命打虎不死反受害到那時休怨神不靈大神說完說王福榮的岳父伸手向壁上取扎槍一桿向其姑爺劈面刺來幸王福榮眼快將身一伏逃在院外經衆人攬住谷某纔罷手王福榮母子始狼狽逃歸此係夏曆冬月廿日的事那想母子逃歸後谷某竟在法庭提起訴訟說王家虐待他女孩官庭接狀之後即傳王福榮到庭對質矣據說王家那纔冤屈呢谷某養着這樣不賢德的女孩姑娘在你家住的反倒咬一口說人家虐待她眞是無理取鬧啊

食粥的越來越多

本縣紅卍字會設立的粥鍋當開放伊始食粥者每日不過六七十名乃數日以來任滴水成冰的冷天到廠就食的竟增到百名以上亦可見貧窶分子迫於饑寒的眞象了而本地慈惠人士見多數的苦命男婦到場吃粥皆發出一種憫憐的心腸因而捐錢捐米預備爲兒孫種福的亦大有人在待收據發齊時必將芳名披露報端藉以宣揚仁風也可見吾邑人心漸漸趨於善的途逕了海城本歲秋後未遭劫氛或者是人心向善的感應吧那麼一般饑溺爲懷的善人還須努力做去把些捉襟露肘的苦與措於熙々的春臺上那功德豈不是更高了嗎

雙城

各署隊調來縣城 舉行甄別試驗
被淘汰者領得一月恩餉 并冬衣費五元另謀生業

双城本縣警察九署六中隊共一千一百餘名完全調進縣城有小野顧問參事官屬官指導官等出題考試設官警有思想身心不合或不識字者一律取締其被裁各官警發給一月恩餉冬季衣服費五元俾使另謀他業現在各署隊正實際編練中俟有結果時再爲詳誌

宣撫班來双 實行宣撫工作

本月九日吉林省治安維持會宣撫班乘汽車兩輛來雙受各界歡迎帶許多宣傳品當日晚在體育場招集民衆聽講並演露天電影其宗旨不外人民在王道建國之下須同心同德群策群力努力邁進使國家達到大同之域並且關於日滿親善亦多多談及聞該班擬於十日赴哈云

奉天

洪次長在奉視察紀要（續）

售其報復之奸善良之任遭騷擾之苦即使得有證據果有私藏者亦應通知地方督察會同前往一方將其私土照章處分一方對其人格盡量保全但使分內之事毫無掛礙其餘法外之求概須戒免方符王道樂土與民安息之旨倘或漫無限制肆行搜括無土則倒篋翻箱以來不負任何責任有土則橫眉怒目相向不知有所顧惜則愛民之政反成擾民之舉矣王道之下豈宜有此由是言之緝私寬大苛酷之差即爲民衆安樂愁苦所繫而寓禁於徵之苦心孤詣能否見信於人亦視緝私之行爲如何以爲轉移其各勉之以副厚望時氏反復丁寧懇切感人所聽者爲之動容矢志凜遵氏旅周歷批發處及零賣所入夜始歸私邸六日天氣初寒爲近來所僅見九時許氏已驅車到滿洲中央銀行奉天分行考察行務畢向全體行員訓話首謂分行改組未久員司又裁減多人而兌換舊幣催收放款添設支行辦理匯兌種種事項均能按照固定的計劃得着意想以上的收穫各股系目司服務之精神實爲中央銀行各分行之冠本人考覈之餘認爲極端滿意總謂年來金融緊迫糧價低落以致農村經濟瀕於破產工商各業因而不振中央銀行應發揮其國家銀行之權能以救濟我國家經濟之急難要再運用其資金着眼於民生使金融逐漸鬆活糧價逐漸提高庶幾農工商業皆有振興之望希望日滿各行員同心協力急起直追於繁榮地方之中求發達營業之道云云一時大衆欣感掌聲雷動并由吳灌依理事致答詞表示敬謹奉行之意氏略進該行所備茶點繼續赴奉天造幣廠除伊藤科長林屬官照例追隨外稅署早備副署長鴉片署小中副署長及各該署課長等多人亦均陪同前往該廠位於奉垣大東邊門外距城甚遠途中朔風凜冽尤覺砭人肌骨到廠後不但各種事務均行詳密聽詢即對各項機器亦皆分別檢視俄由川村主任率同員工恭聆指示氏謂造幣廠自上年三月繼承從前極簡陋之設備而成立迄至今日爲時僅十個月一切情狀本難期其完善乃因川村主任之經驗宏富督率有方現在全廠已用四百有餘之工人每日能製六十萬枚有餘之輔幣鼓鑄之勤進步之速良可旌異本部對此機關雖在間接的管轄之下與直接的管轄同等重視如各員工既宜奮勉圖功尤須謹愼將事本人抱有無限希望盼大家有以完成之比及由廠歸來已萬家燈火矣綜觀洪次長蒞奉以來無日不在勤勞國事之中其在機關之訓詞成以嘉勉所屬使之盡心公務爲重而其調協日滿僚屬之情誼增進人民福利之意旨與夫整理國有財產之方策尤時時流露於聲容笑語之間在々足以使人起鼓舞欽佩之念我國財政界得此偉大領袖異日本諸視察之結果更爲完美之改善國家之富裕民衆之股實可翹足而待記者久慕風采幸

四鄉仍有刦路匪

自從過了新年省城外的南北大道上屢次發生路劫的事情鄉民們來城售糧和辦事的差不離人少了就不敢來總得會到一塊或在晌午的時候纔敢行走早晚是非常的危險眞要遇見了劫道的簡直是跑不了故這些個日子鄉民們沒要緊的事情都不敢進城了潘陽縣長爲這個事曾通令各區的警署嚴加偵查因爲這些個劫道的對於地理上都很熟悉的輕易的是不容易抓獲倘要警隊到了的時候他們早就躲啦警隊走過去他們又出來了因爲這個法子很妙故命令嚴緊的時候也免不了他們出來搶的昨天城北柳岡屯住戶吳某因有要緊的事情起早來城行到了二台子北邊遠遠的見路傍蹲着的有好幾個人吳某情知不好回身就跑那邊站着的人見吳某的人跑回去了由後面就追吳某的腿很快跑了二里多地始終沒教後面的人追上那個時候天已有五點多鐘了吳某不敢由那條道上走後改由文官屯乘火車來城說及此事心膽尤覺害怕望有負責地方者趕快的設法查獲這些歹人纔好呢

說同娘家串門 竟一去不返 乃翁報警偵查

小東城門裏警察分所界內代成公胡同門牌八十九號院內住戶張萬年本城人年紀五十多歲髮妻某氏生了個兒子現在已經十九歲了長的還是很好老夫婦愛惜的如寶貝似的屢次煩親托友給兒子定親果在今年春天的時候經親友們提妥是東關劉姓的姑娘現在十七歲長的很好定妥後就在本年七月裏迎娶過門對於家庭相處的還是很和睦就是這個劉氏有點兒毛病老愛串門子聽說是在娘家的時候有點兒不正道可不知道眞假張某夫婦因爲娶個媳婦是不容易的並且還沒有不好故對於劉氏串娘家未好意思的管那知道呢這個劉氏不知道翁婆痛伊之心竟在昨天（十日）下午五點鐘暗中逃去張某夫婦見天色已晚不見兒媳來家當時就到外面和隣居家裏去打聽去都說沒看見後又在街上和劉氏娘家去找也沒找着張某心知有異並怕發生意外的事情遂就到了該管的分所說明兒媳劉氏年貌並臨走時穿的是紫色帶花的棉袍青棉褲未剪髮請求代爲查找該所據報當時就轉報警廳電傳各處一體嚴查將來能否找回現在還不知道呢

令各署取締乞丐

潘陽警察廳的廳長齊恩銘氏前者因爲街市上屢次有梭小偷兒竊去物件的並在街上有倒斃的乞丐細一考查大半都是這些個無衣無食的乞丐和些個嗎啡客們把東西偷去了又加上天氣一天比一天的寒冷若不想法子把這些個嗎啡乞丐們收容到一個地方不但他們受着飢寒凍斃於道路是被偷的人家也是要增多的因爲這個緣故通令了各署的署長轉令該管的長警遇見乞丐和打嗎啡的一槪抓獲送入收容所也免得他們凍餓之苦各署的警察也很抓了些個都送到收容所去了可是這些乞丐們都願意餓着凍着誰也不願意上收容所去故而見着警察他們就老遠的躲開這幾天正在三九的天氣的利害是不用說了把這些乞丐們又凍死了不少偷竊的案子又漸漸的多了因爲這個事齊廳長昨天又通令各署趕快搜查限期捉淨街市上一個乞丐不准有也免得在發生偷竊的事情也省得他們死在路上很不好看的不知道這次可能夠將這些乞丐和打嗎啡的抓淨不能呢

瑣事拾零

▲偸去衣裳又被奪回▲

商埠地富貴里住戶王某家中昨天晌午家人們正在吃飯的時候門外忽然來了一個討飯的乞丐家人們因沒有工夫故沒理他那知道呢這個乞丐見院內沒人理他當是沒人呢遂就大着膽子進了院子拿起了繩子上晒的衣服就跑被王家的人看見趕到門外把衣裳奪回去看那個乞丐像要死的樣子也沒敢打他也沒送他到分所那個乞丐嘴裏亂七八遭的不知說些甚麼往北而去住戶們對於門戶上是要加小心的纔好呢

開魯

地方治安會議
提議表決的各事項

開魯縣公署於十二月二十六日下午一時在該署會議室舉行地方治安會議記錄如左

▲出席　縣長姜明遠副參事石橋重三郎商務會長劉長庚農務會長盧文煥總務科長劉福元內務科長楊毓彬警務科長劉鵬北警察署長張振武自衛團長溫長潤警務股股長胡希舜第一派出所長周世仁第二派出所長吳忠恕第三派出所長孫治亭第四派出所長劉夢起百家長楊士印郭全王梓谷督察員郭育民署員鄒興武

▲列席　小田警備隊長竹之內憲兵隊長森井中尉渡邊先生

▲主席　姜明遠

一、開會

二、會議事項

一、縣長姜明遠提議關於淸查戶口及十家連坐法本日爲地方治安會議原定查戶口計劃因防疫關係未能如期報竣現在防疫已告結束客軍全部開拔極應研究治安辦法以求實踐嗣後如再發生搶案警團難辭其責現擬實行淸查戶口及十家連坐法由各正副百家長等徵集本段識字人民協助警察辦理以期迅速

▲決議　通過戶口淸査後如再有來歷不明之人即是匪人當詳細調查交縣懲辦其餘如私娼及販賣違禁物者亦同如朝鮮人有以上情形者即交警備隊長懲辦

二、縣長姜明遠提議關於地方治安辦法

一、淸査匪類查縣內不肖份子每希圖漁利容留匪類若不端力淸除終難安靖應由縣城警團會同正副百家長負責辦理

▲決議　通過

二、嚴查私槍鄉民戶自衛槍枝須經許可方准持用現在搶案連次發生難免匪類窩藏槍械應由警團負責嚴查

▲決議　通過自衛團協同警察辦理凡無槍照者收沒歸公

三、晝夜巡查應由警團連絡以防奸宄

▲決議　通過警察自衛團聯絡巡查警察擔任巡查各城壕自衛團擔負巡查各街巷以防宵小滋事

四、抽查戶口查本城戶口衆多日有增減應由縣城警署督飭各分所不時抽查以防奸宄混入

▲決議　通過由十家長通知各戶如有生死遷徙應隨時報告本管派出所即時在戶口册中註明各派出所並應隨時抽查各民戶以資愼密一面由警察署每月初彙報戶口總數一次同時再分報警備隊憲兵隊

▲即決定由大同三年一月一日起至二月一日實行報告

五、設卡防堵於必要時應於城內通衢要道設卡堵防以資查緝

▲決議　通過必要時由警察各派出所流輪設卡由自衛團來往巡查

六、共同負責以上辦法縣城警團及正副百家長等均須竭力連絡共同負責不得稍有疏忽方始有濟

決議通過

三、中田警備隊長提議前此發生搶案一般人咸集疑於南警備軍此種事實容或不免但在地方民戶中亦未必絕無此項不肖份子現在該軍已盡數開拔各派出所應注意城門出入及宿店遷移如有可疑情形應即時報告至於施行連坐法時有無人與之連坐者諒非好人再另想辦法希望警察自衛團百家長等對於維持治安上當一致協力便方治安於日軍撤退後不致發生若何變化方好項縣長提議關於十家一連坐法愈速愈妙務期城內無一匪人方爲盡善並由警備隊隨時定期檢查城門出入以防私帶槍械屆時必派隊協同各派出所辦理

▲決議　通過

四、中田警備隊長提議縣城自衛團但負驛馬站及巡夜等職務人數單薄農會所等一十名預備團丁能否予以協助

▲決議　預備團丁爲非常警備時之用現在槍械服裝多不整齊暫先籌齊將名册報縣

五、中田警備隊長提議嗣後如再發生搶案時警察被害者均應敏速的報告警備隊憲兵隊及縣公署

▲決議　通過

六、湯士印提議鄰右發生搶案多由不敢無故鳴槍雖明知其事而亦無力相助以致匪人得逞如許放槍自能驚走

▲決議　如危害及自己身家者可放槍否則恐傷及他人凡鄰右如有機會總以隨時報告爲是

錦縣

警務局招集會議 清潔費的整理
一月份起由各分所催收 官紳公務員均一律繳納

人不淸潔雜病即生甚有生命之危險錦縣警務局鑒此遂組衛生車每日拉運塵圾堆於曠野惟該車之需欵向由商民戶收納自實行以來成績甚佳詎料大同二年度因受經濟之不景氣對於淸潔費收入遂隨之而銳減所收者尙不敷支用各車拉運勢將中輟二年雖殘臘度過三年度已起始邁度矣對於淸潔費收納須定斷然辦法警務局因此遂於月之十日開整理淸潔費會議是日與議者警務局長各科長各股長指導官署長主任城廂各警察分所長四鄉村長等於下午一時開會首由宮文超局長歷述講求衛生意義對於淸潔費之征收須謀徹底辦法經衆議決由本年一月份起淸潔費由各分所催收按甲乙丙三種收繳計甲戶每月收三角乙戶收一角五丙戶收一角勿論任何官商民戶公務員住宅均一律催收不得因循托延惟關於二年度之舊欠已限令於一月二十五日以前一律收齊呈繳以重公欵而敷支需而二年終年末交者應按戶補收公務員應收九月十月兩月份商民戶應收由二月份起至十月份均皆補交會議後各所已備册進行庶幾衛生車停運而保公共衛生

步一中隊 移防八區 城關的防務由九署負責

錦縣警察大隊部所轄步兵第一中隊全隊官警向負城防之責茲於月之九日奉令調往八區右屯衛駐防矣中平中隊長奉令後即令全隊整備乃於十日晨全部即開赴第八區去矣該隊所遺城防東西兩關由警察九署擔負南北兩門則由自衛團負責云

哈爾濱

救濟院施衣捨粥

農安救濟院原係地方慈善機關前因經理不得其人多係屍位素餐雖屢易經理亦有衰無興漸臻水盡山窮不復支持劉縣長熱心公益遂委久辦教育卓著成績葉君柏青爲院長以資整頓葉君接辦以來剔除積弊百廢俱興查該院從前設有織縫染等科有名無實現在不但各科俱興且施醫院養濟所無不認眞整理以故該院遲來日新又新大有蒸蒸日上之概該院長惜老憐貧救濟無告鰥寡孤獨起見復提倡施粥捨衣咸謂該院名實相符洵不誣也

市署的消防車 與北鐵車相撞

昨九日早十一時三十分特市公署消防隊司機人宗德富駕駛第二號消防水車由道裏向南崗駛去至車站前向轉折是時突有北鐵幹部自用之上等車司機人于維新駕駛由南崗馳而來躲避未及砰然相撞幸雖均撞壞而人尙未受傷惟該處適在電車道上双方爭執不下致來往電車均不能通過一時停止約二十輛圍觀者亦人山人海交通爲之堵塞云

本報啓事

本報理經部胡湘九君業已辭職特此通佈

對滿洲國的希望

(蓋平三江會私立啓明小學校四年生　郝汝卿)

我們現在的國名、叫做什麼國名呢?就是滿洲國啊!怎樣有了滿洲國呢?因爲以前的惡軍閥、對我們人民、很是虐待、人民得不着幸福簡直都是處在水深火熱裏面、幸虧九一八那一天、義旗一擧、友邦日本扶助我們、把惡軍閥驅逐了我們三千萬民衆、藉這機會、遂成立了一個王道樂土、人民都得着了恩惠、一天一天的快樂極了現在是這樣、將來我們的滿洲國開鑛産興實業、各種的建設、都逐一興旺起來、我們的滿洲國、勇往邁進、前途眞是無量的啊!

讀書

(蓋平縣立第四小學校第四年級生　宋廷珍)

我們要想將來學識高超、品行端正、那就不得不在這精神憤發、氣象蓬勃、前進無量、體質强壯、興高彩烈的青年時期、下一番苦工去讀書、每天都要認認眞眞、誠誠懇懇的、去進行去、無有一時的懈怠、要能這樣、將來登峰造極、升堂入室、定能收獲圓滿的效果、詩云:「一現在多耕一鋤、將來多收一棵、現在勤勞一點、將來快樂一點、」這兩句話眞是一點不差呀!很可以鼓起我們上進的心思、讀書的興趣呀!不然自求合自已的慾望、終日的頑皮偸懶苟安、蹉跎歲月、馬齒徒增、學業荒疏、毫無建樹、到了老年、精神已頓、血氣已衰、才覺悟懺悔起來了、那時豈不晚了嗎?所以我們在這大好青年的時期、爲將來幸福計的、就不得不鼓舞勇氣、堅忍耐勞刻苦勤學了!

過去的中秋

(蓋平一區古台小學甲級　郭勤田)

中秋節的夜裏、大家在院子預備賞月、不多時、銀盤般的月兒、從東山上突然間送到我們眼中來了、這時許多人的歡笑聲、好像一群馬叫、奇怪的鄰家、却在院裏放一張棹子、上面擺着滿滿的糕餅梨棗……深揖叩拜、說什麼供月神?我好容易忍住笑了、月裏那有什麼神、值得熱烈的崇敬!唉!人們的迷信印像如此之深、到何時纔能完全的破除呢?

懸賞畫謎(三)

牧塲裏的少年不住的吹着口笛:不知在喚着甚麼呢?應該是在那裏藏着的?

……解謎須知……

一、能解中這畫謎的人、限定五十名、各一名贈給本報特製獎品帳本一冊

二、若是解中的人超過五十名以外的時候兒、本報特定按抽籤法取五十名給獎品

三、解中受獎人名在本月二十六日本報發表

四、解中的人請用信或是郵便名片郵至大連市常盤町、滿洲報社、畫謎部

五、郵費不足或至本月二十二日未到的沒有受獎資格了!

要聽先生的話

(錦縣車站小學校三年一期女生　孫馥芝)

我在家裏、聽父母的話、入校是要聽先生的話父母養育我們先生教導我們、那末先生的恩情、也是不減於父母的啦!父母送我入校讀書、是爲的增加學問、長進智識將來能成偉大的人物、可以在社會上做很大的事業、假使我們不聽先生的話、怎麼能以在社會上作很大的事業呢?不能在社會上做很大的事業、就不能奉養父母、連自已也就不能生活了、那還有人瞧得起嗎?所以我們要聽先生的話、先生教導我們是很不容易的、我們在幼時享着這般幸福眞得意了、先生和父母費這樣的力量、來教導我們、我們長大了、應該怎樣報達先生和父母的恩情呢?

農人的勞苦

(蓋平三江會私立啓明小學校四年生潘延年)

農人做工、苦事也、亦樂事也、你看他、春天忙忙碌碌的種了高粱豆子、夏天又得去鋤地犂地、到了秋天、露冷霜寒、得趕緊去收割、那有多麼勞苦啊!可是到了冬大、農閒的時候、家庭團聚飽食暖衣、他雖然做工勞苦一天安分守已、無憂無慮、也很是快樂、比較那世界上一般游民、强得百倍啊

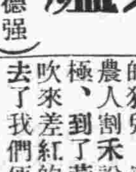

火爐

(錦縣車站小學校三年一期男生　劉德强)

現在天氣已冷、所以各級都生一個火爐、因爲可以把屋子裏的空氣變溫暖了、使我們大家不冷、但是把屋子裏的空氣變暖、那就行了、不必把火爐生得太熱、要生太熱的時候對於我的身體有很大的害處、因爲在屋子裏很熱、外邊很冷、熱遇了冷必要感冒傷風、這都是由冷熱不合得來的病、所以我們不要把火爐生得太熱、那就好

給秋姐姐

(劉榮祥)

可愛的秋姐姐、
可愛的花姑娘、
你們二人什麼時候去?
你們二人什麼時候來?
你們二人臨去的時候告訴我一聲吧!
× × × × ×
無情的秋姐姐、
無情的花姑娘、
你們竟偸偸的去了、
你們的脚步聲也不讓我聽見嗎!

清河晚眺

(蓋平縣立第四小學校三年生　孫桂芳)

近幾天來、下了好些的雨、悵悃已極、昨天忽然雲散天晴、遂邀知已數人、踉蹌的出了南門、見葉半紅、花半老、草中秋蟲唧唧叫、籬豆花開、井梧落葉、愁容不展的楊姊柳妹、在西風搖曳中無精打采的好像向着遊人頻頻點首、遠處的山峰光彩淺淡、如是走到河邊、瑟瑟的西風、拂到人們的面龐上、爽快已極、河裏的帆船呼呼的西往、鴻雁橫空、長鳴不已、在水面一上一下的沙鷗隨波逐浪的游泳、西邊樹叢裏彷彿有幾處草房、那討厭的狗兒、汪汪狂吠、田裏有農人割禾說說笑笑、快樂已極、到了黃昏的時候、金風吹來差紅的殘陽、蒙到西方去了我們便携手同歸

蒼蠅自述

(海城八家寨小學校三年　姚鳳揚)

我是蒼蠅、我從小是蛆、過了多時、我又變成蛹、後來我就變成蒼蠅了、我喜歡在骯髒的地方住、我能傳菌類、人以爲我是有害處的東西、所以用盡方法來打我、我的朋友叫美國聖安得留市那群小孩子打個乾々淨々、但是別的地方還有很多我們的同類

雪

(蓋平三江會私立啓明小學校四年生李正琛)

昨天晚上、忽然北風大起、吹得老樹唔々的作響屋簷上好像鐵馬爭鳴、爲甚麼發現這種聲音呢?但我也不便深究、一直奔那甜蜜的夢鄉去了、次日天才明亮、我用醒鬆的睡眼、往外一看、喂呀好大雪、滿院似鋪玉屑白粉早餐後、便往學校裏去、走在路上望四外一望、只見一處々的樹、帶著雪、好像梨花盛開、大地之上、積雪有二寸多厚、走過雪地上的人、更有很明顯的足跡、冷風颳在面上、好像刀割的冷、坐在屋裏的人圍着火爐、說々笑々、眞是樂極了、往高牆底下一看!有好些的乞丐、蹲在那裏、身上都鶉衣百結、露出很紅的大腿、要飯筐的飯、都凍成了冰、戰兢兢喊着冷、他們的苦、眞可說又是到極點了

牛只有一隻角

(四平街公學校初四級年福祥)

母親問孩子道:「羊有幾隻角?」孩子說:「兩隻角。」母親又問道:「牛有幾隻角?」孩子說:「羊字頭上不是有兩點嗎?牛字頭上只有一撇、所以牛只有一隻角!」

對王道政治感想

(黑山新立屯縣立第七小學校第三學年生　聶廣文)

現在我們滿洲國、最講王道政治、在中國時代、受舊軍閥壓迫、不講王道政治、所以日滿軍合力、把他們打倒了、成立我們新國家、這新國家、對於全國人民、非常講王道政治的、人民從此就要一天一天的、享着幸福了故我們對於滿洲國、要好好的保護才好!

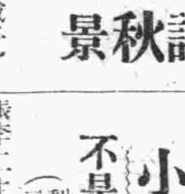

記秋景

(海城縣第九區古城子小學校四年生孫述堂)

在秋天的時候、五穀都成熟了、西風颳得很涼爽、我們的腦筋都很清楚、精神也很爽快、在這時候、我們讀書是很好的、聽得牆邊蟋蟀叫的聲音、很是悲哀蟋蟀怎麼悲哀呢?想來是天氣冷了、他們的性命也怕不能久長了所以他們很悲哀叫呀!

雨後郊遊

(西安縣立第二小學高一女生　韓桂枝)

某日小雨、雨過數時、遂作郊外遊、見花木之佳麗、紛然雜陳於目、綠葉如蓋、清氣盎然、俯視流水、則澄波微漾、潺々有聲、仰觀樹景楊柳夾岸、青綠間映、鳴禽歷々、載好其音、後見天陰雨作、急循路歸、而雲光山色、猶留連於腦際也、如此勝景烏可以不記

小笑話

不是自已的

(梨樹初學二年生　李珍)

張李二生同坐一隻船、中途水中起了波浪、船被浪打破了、眼看要沉下去、張生嚇得大哭起來、李生道:「請你不哭一這隻船不是我自已的沉下去、有什麼要緊的」

摸了要掉的

(梨樹初學二年生　樸)

有一個冬天早晨、愛兒的父親、從街上買了幾盆梅花來、預備送給客人玩賞、愛兒就用手摸梅花、他的父親看見了、就說:「愛兒花不是用手摸的、摸了就要掉的」下午來了一個客人、用手就摸愛兒的頭說:「你的父親在家嗎?」愛兒很着急的說:「客人請你不要摸我的頭、摸了就要掉的呀!」

小小子

(張佩)

小小子、把書念、寫的字、眞好看、拿到家中給爹娘看、爹也看、娘也看笑的爹娘一身汗

可畏的冬天

(吉長鐵路飲馬河初小第四年級生趙東林)

現在已經到了冬天、天氣冷得非常厲害、一般貧苦的同胞、又感到無限的悲哀與艱窘、衣不蔽體、食不果腹、動則呼冷、眞算得在嚴酷可怖的世界、較比那些達官顯宦、富紳大賈、高樓暖閣、把酒擁爐、衣則輕裘、食則美味、雖寒風裂膚、而無痛苦可言、眞不可同日而語了、今天早晨上學、看見一個乞丐、在牆角上發出來很顫慄悲痛的聲音、我便問他說、你爲什麼這樣?他很悲痛的答道、我是窮人、一天沒得吃、沒得暖、所以這樣、請你憐憫吧!我看他這樣可憐我就從書包裏拿出來一角錢的國幣給他、唉呀!冬天啊你爲什麼這樣的殘酷?施出你這嚴厲的手段、眞是可怕的很呀!

畫謎之二獎品已寄出

得獎的小友們住址一覽

猜中畫謎之(二)的小友們已將獎品在去年十二月二十六日、按左列姓名住址郵寄了、各位諒必已經收到了吧!

范澤遠　大連市伊勢町一番地益發合
趙如竹　大連市土佐町公學堂四年三組
王連生　大連市松山町十四番地
王珊英　大連市文化台二番地東和盛內王永山交
牛正陽　大連市西崗街一九八番地
滕吉祥　大連市秋月町公學堂三年生
劉永涵　大連市西崗子公學堂三年生
潘愛女　大連市睦堂幼稚園
趙國寶　奉天興安第一師範
孫福義　奉天南滿中學堂宿舍

李競寰　奉天小西邊門外浩然里二十五
吳潘梅芬　奉天三經路積德里六十一號
王慶蘭　奉天公學校二年生
蔡萬生　奉天省立第四小學校
孫瑞林　奉天小南關一師附小分校初十二級
許元鎧　奉天省立第一師附小學初三級
張崇文　奉天三經路西門子洋行內
李蘭芬　新京西五馬路萃文女中學高一
徐傑　新京新開路門牌十三號
蔡長泰　新京商埠東五馬路四號

馬明作　吉林省城向陽胡同門牌九號
白福川　營口縣立商科初級中學校一年級
李淑蘭　營口永世街福盛長
鞠淑蘭　吉林老晉隆胡同門牌十五號
劉淑慧　昌圖女子師範附小初十一級
孫桂芹　九台縣協玉長
張經慶　旅順公學堂
李樹春　黑山縣新立屯興盛長
汪泰生　黑龍江省省立一中四十九級
吳興乾　四平街十五校三年生
李樹棠　新台子天增祥
王紹田　哈爾濱景陽街門牌三八號
車勝東　新民縣立男師中附小
李承瑞　貔子窩管內大譚家屯會第一普通學堂二年生
吳德一　海城他山補習學校
王廼忱　鐵嶺東關馬家胡

張鴻權　同尙宅院內牛庄城世興東交二台子
萬滌淸　黑龍江華北中學附小學校
顧奎勝　鳳城縣立第三小學校
劉鴻飛　哈爾濱馬家溝巴山街世界慈善會
張鴻漢　黑山縣新立屯財神廟東同盛金
曹芷淵　鄭家屯東大街門牌四號
曹起文　四洮鐵路鄭家屯車站貨物房
金恩璧　鞍山製鋼所人事係
史希聖　四洮鐵路附設太平川小學校第五級
彭長壽　奉天大東門裏門牌二十一號
王蔚　黑龍江和義胡同四號
劉寶琳　通遼縣電燈廠
孫景職　開原驛私立第一小學校
徐心開　法庫福德永

純良無鉛

双美人牌花粉

是妳麗質高尙優雅新鮮自然魅力增加的化粧品

流行美之白色
青春美之桃色

東京・大阪
中山太陽堂謹製

止咳除痰　請用兩種聖藥

韋立森

化痰止咳片

此藥片專治・傷風・咳嗽・哮喘痰咳・氣促・肺癆・吐血・失音喉痛・喉癢・声斷・声啞・諸般咳嗽之症功效每代痰止咳散相同本藥房因便利旅客起見特製此片以便攜帶且於伶界演說界牧師律師常用喉音之人如能隔一二小時含一片於口內使漸融化可除口乾音啞之患誠謂旅行之良藥也

主治
傷風感冒　傷寒長熱
瘟熱痰氣　骨蒸內燒
咳嗽傷風　氣喘肺癆
氣逆痰喘　痰熱內侵
痰中帶血　胸脇疼痛
乾咳無痰　癆傷咳紅
金氣受傷　咳嗽音啞
喉熱氣促　諸肺等症

近有無恥之徒專仿造本藥房出品名稱式樣希圖魚目混珠眞僞莫辨購服諸君務請認明山東烟台華美大藥房字號以及醒獅商標庶不致悞

總發行所　山東烟台華美大藥房
分行　大連華美大藥房
代理分銷處　各商埠各城鎮均有

萬有錦綫

日本全國中的各溫泉形勢與地理之觀察(續)

(江畑弘毅)

溫泉羣之由來 溫泉在火山地帶內、概表現一種如一帶狀之形式、吾人若欲詳細觀察此狀況、可於一個區域內、聚集多數溫泉之場所見之、此種塲所、即稱之爲溫泉群、例如以日本九州別府爲中心之附近龍川、觀海寺、柴石、鐵輪、濱脇等諸溫泉是也、比較的爲狹隘區域密集之場所、又如薩摩半島之鹿兒島灣尖端、爲一指宿溫泉群、再如在本州伊豆之「箱根溫泉群」及上州之「臨原溫泉群」等範圍稍現寬廣伊豆半島一帶、到處均有溫泉湧出、誠爲最大之溫泉群

各大都市之溫泉 日本各大邦市、多數均在大平野之曠地內、其所以致此之理由、要皆不外因其地質之關係、與塲所之寬廣爲其全因、然在此平坦地內、噴出溫泉、最爲鮮少縱然天與人類之方便、在大都市平坦地方噴出溫泉、亦屬極稀見之事、凡一溫泉之地點如何、該溫泉自身之發展上、有極密切關係、因此之溫泉地點、與都市之距離、頗爲重大、如在日本關東野位置之東京橫濱兩地之人民、欲赴溫泉、均在距平野地之外圍山嶽地方、如此方之那須火山地帶內、那須、鹽原、鬼怒川、伊香保、等諸溫泉是也、其西方則爲富士火山地帶內、諏訪、箱根及伊豆、等諸溫泉、故東京橫濱兩市人士、欲利用溫泉時、舍去上述諸溫泉外、再無此相近者、至於日本京都大阪兩大都市地方之人士欲利用溫泉時、雖比較東京橫濱兩處人士利用之溫泉畧爲接近、然其溫泉地點、又限於在山脈極高之塲所、亦不能稱爲方便、如缺少地質火山性之有馬、笠置、兩溫泉、即其最近處、此外雖有白山火山地帶所屬之北陸山陰諸溫泉、其路程比較有馬笠置各溫泉、更爲遙遠、若欲尋求溫泉群、在北方則屬於白山火山地帶、至北陸山陰諸泉地、南方則除最遠之南紀溫泉地外、再無第二溫泉矣、別府溫泉、距離雖較遙遠用其具有種種特徵意味、是再加有海陸交通之便利、是故京阪人士前往沐浴者最多、若就地勢論、則在全日本國境內、最適中之名古屋市、因被濃尾大平野山脈所包圍、再因地質上的理由、湧出溫泉場所尤爲而鮮少、僅在北方乘鞍火山地帶南端、有白骨下呂等溫泉、然以交通上關種種係故該市人士沐浴者、多赴石川福井兩縣下之溫泉、以如此大都市距離各溫泉道路均皆迎遠、誠爲一晨大憾事

海拔最高之溫泉 日本各溫泉如別府之砂湯、與紀州之白濱、均係在海邊極低土地之場所、與此相反而在山頂噴火口附近之最高塲所、湧出溫泉、最爲罕少考察當以日本地勢最高之北阿爾卑士山溫泉之海拔爲最高、其次即爲上高地溫泉、距離海面約一千米以上、此外均在海拔一千米以上者、尚有草津(群馬)與(新潟)阿蘇(熊本)霧島(鹿兒島)等溫泉是也、述數溫泉在海拔一千米以上地位之外、其次即再推尋覓此種最高位置之溫泉矣、則五色、箱根、鹽原、雲仙等溫泉、亦不道在自七〇〇米至九〇〇米之間之海拔、北阿爾卑士山及草津阿蘇等最高溫泉、因其地勢既高、風景亦必因之特別佳麗、是故於春、夏、秋三季、前往沐浴及登山旅行之人士、比較其他泉特別擁擠云(完)

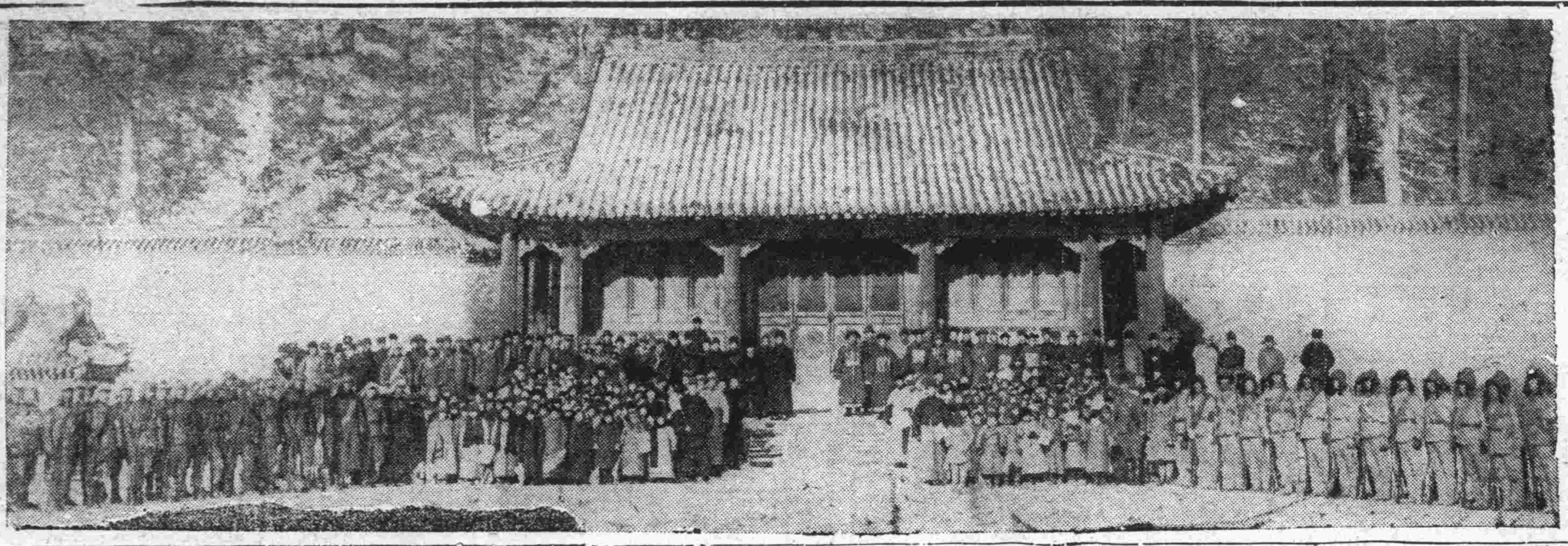

興京縣官紳參加永陵冬至大祭紀念攝影

俄國舊都 昔日工人地獄區 今比美天堂

威嚴之沙皇宮殿御園 變爲工人遊息塲

列寧格勒訊、俄羅斯舊都列寧格勒住宅與公共建設、有大批經費經營之後、列寧格勒已全改變其從來之面目矣、改造列寧格勒市政建設之決定、宣布後方經兩年之久、舊彼得堡資產階級之部、分爲革命前工人區域汚穢之街道、今已少存其天堂地獄之分矣、住宅建設擴展之後、一九三二及一九三三年遷往新建良好住房者、已有二十萬勞動者、學校、醫院、劇院林立、美觀而寬大之新街道、隨處可見、又開闢許多新花園、新樹林街道又造成六十公里新電車道、列寧格勒與德爾可夫間、昔爲沙皇之宮殿與御園今已變爲工人遊息之所亦建以電氣鐵道相通達之所工人區域中、又建造兩大新文化宮、其中一廳、可容人六千、爲供給無數之瓦斯、特造一瓦斯工廠、並建有一百十二公里之自來水管納弗河上造兩大新橋梁、以列寧命名之體育塲、大加改造、可容人三萬至三萬五千一九三三年夏又造一列寧格勒之新文化休息所、前往避暑者、已有二百萬人

不景氣下的美國兒童

已有數千萬人患營養不足症

紐約訊、據美國商工部長哀巴特女士公佈之統計、美國有六百萬兒童之生命、賴於慈善團體所發給微少救濟金之維繫、哀巴特女士之統計中謂一換言之、美國全體兒童之七分之一在窮困狀態中、因彼等之父兄找不得到工做」據非官方統計、滋養不足兒童之總數、遠超過上述數字、如許多數兒童在如此狀況中、父母亦領不到任何救濟金、按在某數州調查之統計、此種兒童爲數達千萬人、不久賓西里瓦尼亞州有數十萬名已滿學齡之兒童、經醫師檢驗身體、結果刊明城市或鄉村之兒童、最少有百分之二十五之兒童有滋養不足之病、煤礦區之兒童尤甚、西維爾格尼亞州則判明、二萬七千名被檢驗之兒童中、有百分之二十七之兒童較普通兒童體輕十磅、岡維斯州、食物不足之兒童、佔所有兒童四分之一

毒魚種類

大別爲常毒暫毒兩種

我們人類都知道、有許多魚類是含有最劇烈的很毒性是不能吃的、可是毒魚內又分常毒暫毒兩種、暫毒的魚、在每年一定的時期裏有毒、有的甚美觀、這種魚在海內吃的是珊瑚島底的毒物、人若吃了這種魚、毒就傳到身上來了、那些常毒魚一種魚則有鵜漱、西印度青魚、鋛魚、箱魚、以及刺河豚、這後三種乃是最奇特的魚、箱魚身外圍的骨架如箱、刺河豚就是海齒利如之輩、身如球形、四腳都是刺、刺河豚中有的還能漾滿空氣漂到水面上來、因此別的魚也不來攻擊牠們、因爲牠的身上有刺、在英國水中、有一種魚名叫刺牛、也毒不堪言、身長一呎自一呎半、背上部是刺、鋒利異常、如果人的手給牠刺一下、毒就從傷口進去、不過幾分鐘人就覺毒氣漸漸行到肩下來了、曾經有三個人、先後被一條刺牛刺傷、但是牠的滋味很好、乃是席上的佳肴呢、我們其餘有毒的還有幾種、也不再多講了

三千年前古墓在羅馬古都掘出

羅馬訊、意大利首都羅馬西齊里附近造新房掘土時發現一古塚、塚內後有墓穴數百、前去參加開掘之考古家認爲此係耶穌降生前三千年前之古墓云

最少限度之英人生活費 每人每週二先

倫敦電、大不列顛醫師聯合會分組一特別委員會、以推定一維持健康與勞動力之最低限度食物費用、今該委員會已宣布其報告、但彼等所調查而加確定計數項目、並未引起英報良好反映、該委員會確定、每一五口之家、每星期必要之生活費用、最少限度可至二十先令又六辨士半、其中並舉一例稱、不久在倫敦西部調查失業工人、證明食物、住所、燃料、衣服等費用、平均每人每星期最少可減至二先令又五辨士半云

鬪牛大會

浙江省金華義烏兩縣、素有一種鬪牛習慣、最興趣、查鬪牛意義、據鄉老談、共有兩點、一、金華義烏兩縣人民好勇鬪狠、後以死傷過多、遂創議由牛而代人、二、牛價增高、如鬪勝者、牛價即可增高、如參加戰鬪歷久不敗者、一牛可值至六七百金、去年十二月(二十八日)又屆舉行之期、是日、參加戰鬪者、共二十三對、於下午一時起、至五時止、戰鬪時四方觀者人山人海、鬪勝者身揷紅花、敗者垂頭喪氣而歸、查此項鬪牛自清光宣間即禁止公開爭鬪云

由甌航滬之鯨濟輪觸礁

全船橄欖橘子槪遭海水所溺

溫州訊、自萬象華、安泰順等輪船停止來甌後、所剩僅外國公司之船行駛、對於入口貨尚無妨碍、而對於出口貨、正當福橘橄欖上市之時未免缺乏逐載之船、於是乃有特雇之船、用以專載橄欖桔者僅鯨濟詩船原係航行福州大津此次即應僱裝橄欖桔而來、去年十二月二十七日由福州啓碇、駛至溫州附近誤觸海礁全船沉溺、計全船所裝皆橄欖桔約有一萬一千餘件、該船本無載客、而所載之數十八人、皆係本市資產階級、與該輪船公司有交情或由接託人介紹、將家眷細軟離闔赴滬、以爲滬上乃安樂窩、可免其他危險、者孰知在福州尚無危險、而攜往上海在溫州洋、卻被波臣召見、據二十八日下午、各裝桔商號接到急電、橄欖被海水所溺、均已完全不中用、乘客數十八、大部份性命尚無危險、惟所帶行李已盡失、有某資本家在本市頗有名望者、其家眷亦在該船、於得電後、不知家之生死如何、立時狀如發狂、大呼負々云

杭金路沿線風景絕佳

新正旅行誌

自浙江省城杭州至金華縣諸暨鐵道沿線、風景絕佳、氣候宜人、余於新年休暇機約同一二三友人作一遊、於一月二日早六點鐘出發、先行渡江、是時紅日方自東方冉冉而升、江上曉霧迷濛、水波不興、而對岸煙樹糢糊與朝霞相映宛成一幅畫圖、七時零五分到達彼岸、傍灘行里許、即爲江邊車站、滿站蒼松翠柏、苦力熙攘往來、專車停靠於站、濟濟乘客紛紛登車、及時八十四分開車、車向東南行、七公里而達蕭山站、時爲八時三十分、出蕭山站、曲繞蕭山南行、入於廣漠之平地、路旁川流紆、村舍櫛比、以達於臨浦市街之西方平地、時爲上午九時正、自此前進、渡新開河、循浦陽江右岸、至尖山麓、過尖山江(即浦陽江)橋至尖山鎭、出站渡還遊河、沿浦陽江左岸至吐石山嘴、路軌依山傍水、路基半塡半築、復繞湯家嶺、入山嶺區域、過池直埠諸小站、横越白門大嶺、而爲白門站、又渡祝溪、而至諸暨縣城北之諸暨站時爲十時十八分、計自江邊至此、爲程六十三公里有奇(未完)

山東日照西南鄉近又發現漢以前古墓

並排列門樓三座 與石刻獸頭雀鳥等珍品

青島訊、山東爲齊魯舊邦、亦爲中國開化最早之區域、故地下古物甚多、近年來已迭次發現、茲據日照來人談該縣最近又發現一古墓、據考古家云、係漢代以上之古墓、刻已驚動全縣、遐邇往觀、該墓在日照縣西南鄉、距縣城約七八里、有郎當城村居民、於十數日前在村外掘土營造新墓、深及二三尺時、忽發現石刻獸頭雀鳥等物排列整齊、再下掘時即爲門樓一座、聞近村莊民衆聞訊意爲地下必有珍品、遂集合民夫前往帮同挖掘、歷數日之久、又發現門樓兩座、惟較前者規模畧小、而其位置三門樓通成一直線、或云此係古之大門二門三門也、不料正在發掘之際、已爲縣政府聞知、因事關古物、不容私自掘、當一面派警到塲制止、勿准再掘、一面呈報省政府請先派員到縣視查一次、然後再酌量情形、由官方陸續發掘云

法國歷史家卓爾塞逝世

享年八十八歲

巴黎訊、法國著名歷史家卓爾塞、二日逝世、年九十有八、其所著第二共和、第二帝國、與法國革命史皆爲傑作云

俄國科學家準備乘『蘇聯』號汽球

飛昇至二萬四千米天空 本月下旬舉行

莫斯科電、蘇俄普洛哥飛爾氏、曾於去年九月三十日參加蘇聯號汽球之飛昇、曾昇至一萬九千米突高、今又擬再作飛昇、以求更達較高度預定新飛昇將於一九三四年一月下旬仍用該汽球舉行由馬爾却諾夫博士導領指揮馬爾却諾夫言、一月係全年最適於飛昇之時因此時雰圍氣中最少沉澱空氣異常清潔、現馬爾却諾夫博士正從事計畫自動汽球之如何飛昇空層外、一切觀察將均用自搖器具、並準備用無線電話直接與地面上之收發電台話氣球亦將按裝自動攝影機以在各種高度中攝取宇宙線及地面上層、又訊蘇俄莫爾却諾夫博士預定一月之天空探險、擬飛昇至二萬空千米突高云

中國奇藥 下乳自生乳
補氣養血◆乳汁自生
乳來如泉◆厚而且濃
每瓶壹元 歐美藥房

垂二十年經驗 確除面上疙疸
淨面水
大瓶現洋壹元 小瓶現洋五角
(主効) 酒刺粉刺 面生疙疸 雀斑汗斑 各種色點 瘀積班痣 皆有奇效
奉天稅務監督署對過 歐美藥房

代理店 △大連西崗康德記、公主嶺三合德、鐵嶺義星、吉林中西藥房、海城素恩藥房、開原城裏同順成、長春中西藥房、遼陽義和堂、遼源縣廣牛堂、鳳城振安、卅里堡驛志順成、吉林五洲藥房、本溪協盛廣、東益增遠、蓋平咸春堂、千金寨信仁堂、四平街和發、長春義和謙、洮南和發藥局、大連華泰藥房、瓦房店康德、儒祉藥房、營口營口藥房、金州老德記、普蘭店、西安縣永生藥房、錦縣福隆永、新民大德藥房

百利戒煙片
每瓶現洋兩元 輕癮一瓶 重癮三瓶
德國百利藥廠出品本藥性質溫平不乾燥、不升降、不補瀉、補氣益血通腸寬胃、淸火解毒、消癖退癮、令癮者將至重之癮癖、輕做羅雖下患亦決定悔悟而返矣
八大特色
一、準能頂癮、又能逐漸戒除、愈後百病不犯
二、決無頂藥毒、服後決不舌燥、全身發燒、而紅過耳
三、癮除後決無瞳孔散大眼花之弊
四、癮除後增進男女生殖機能、定廣子嗣
五、陰天決不犯癮、愈後永無夢遺水瀉之弊
六、癮除後決不想再吸、即有吸者、聞之必作嘔作吐
七、免去注射之苦、倘消毒不完、致有膿瘡之患
八、在短期間內將癮戒除、照常工作
奉垣各大藥房均有代售 外埠函購酌加郵費兩角
總經理 奉天小南門裏東路 (周) 興記大藥房

久之補腎壯陽 轉弱爲強 身體精神注意
金剛藥片 大贈品 買一送四十一天盒
主治先天不足腎經虧損房勞過度手淫過度遺精滑精缺之精冷精清子嗣艱難陰萎短小陽萎不舉舉而不堅堅而不久房事早洩老年精衰夜多小便精神困倦頭暈眼花耳作蟬鳴行動心跳動作氣喘四肢無力腰痛腿軟形容枯瘦衣不勝等症凡腎經所虧發生各症無論新久按法服用均有特效此藥純粹補劑非市上所售之興奮品可比如無病常服永保安無腎虧陽萎之虞且體質強壯精神充足房事快美得十分滿意故東西各大醫生每治腎虧陽萎病時皆囑其服金剛聖藥其性和平効力宏富不寒不燥四時皆宜老幼可服無流弊眞正百發百中全球無二第一良藥也
服法每日早晚飯前服二片白水送下要有房事前一點鐘服用四片淡鹽水送下奏效如神
定價 大瓶國幣二元四角 半打大瓶十二元 小瓶一元二角 小瓶六元
外埠各大藥房均有經售倘無處購買將欵匯寄哈爾濱道外老福春堂總售處 本藥店無悞原班回寄郵票代價亦可

外埠代理
奉天城內大成藥房、四平街和發瑞、吉林中西藥房、奉天大軍署街大吉祥、郭家店東升和、吉林東升達、奉天大軍署街震泰報社、安東大生東、吉江省中西藥房、大連華西藥房、長春耀廷藥房、洮江省五洲藥房、海龍復興久、長春長生藥房、佳木斯南同元堂、富錦和發廣、依蘭德慶昌、佳木斯萬興元、富錦德慶魁、依蘭和發順、佳木斯盛發和、公主嶺三合德、海倫久遠長、金州志議成、大連西崗康德記源棧、淡路町大成藥房
總發行所哈爾濱 老福春堂

樂極生悲
每逢公餘之暇咸欲覓一俱樂之所以資消遣並恢復精神然而一般血氣方剛的青年竟將此休息的時間作了尋花的機會捨身尋樂流連忘返焉知道樂極生悲遺害非淺大概在一星期以內便覺身體不爽體溫增高什麼魚口、便毒、下疳、楊梅、淋濁等症相繼而起豈不苦惱已極嗎欲求轉悲爲樂之術還是這凱輯七老牌聖藥喜肥力能治一切的花柳毒症或注過數次藥針無效或逢春復犯無論遠年近起定能除根 每瓶大洋一元八角

淸血解毒 喜肥力
主治淸血解毒除濕化瘤、皮膚斑點、梅毒疳瘡、骨節疼痛、毒症潰瘡、喉鼻腫爛、升頂歸後、梅性疥瘡、瘰癧腳氣、毒性結核、軟硬疳疾、血分不淸、虧氣虧血、男癆各種、癆虛及婦女花柳、梅毒症、或毒性不孕、或因毒閉經、或梅毒化胎、或子宮作潰、或毒串終身不孕、赤白帶下、信水差前差後或終日淋漓不止、以及脫落毛髮、頑毒痔瘡、喉痛音啞、毒染耳聾、或梅毒入骨、一經服用、百毒俱消、血液立淸、元氣恢復、其身體繼之而壯、設無病之預防、或疑似之毒症、及直接傳染、間接傳染、均可服用、無不立效如神

淋濁聖藥 巧拿淋
是空前未有之新發明淋濁逐根聖藥巧拿淋丸專治疾濁淋症醫藥無效或時愈時犯試服此丸定可斷根因該丸內含有三大要素一純檀香油二沙裏爾三梅靈藍此三種藥品均係殺菌滅淋消掃尿毒之貴重藥料凡各國醫學博士無不稱贊爲決妙之良方也主治五淋白濁便尿不淸尿道潰爛小便困難尿中混血尿道閉塞睪丸發炎疾濁重症請購試之定能應驗如響一瓶除根永不再犯 每瓶大洋二元五角
各埠各大藥房均出售
哈爾濱總發行 泰華西藥行
吉林江省分發行 泰華西藥行

學生欄

教育會招中小學生 開建國演說會
各界參加的人很爲踴躍 演詞確切很可嘉獎

西安縣教育會、在一月二日招集官紳各界、在師中校大禮堂、開中小各級學生、建國演說會、藉以發揚王道建國之精神、以期教育的進步昌明、當時各界參加的人很爲踴躍、而開會講演的、尤爲鼓勵、實王道之昌明、教育之進化了、惟當時演說的各學生、其最佳的男生、爲新師姜希詠、年十九歲、講演王道梗概、縣一校高小學生、張明山、十五歲、講演我對滿洲國的認識、女生爲師中關淑智、十六歲、講日滿鮮之提携、縣二校高小女生、閻淑璋、十四歲、講滿洲建國的眞諦、該生等詞意砥確、心地聰明、甚爲可嘉然尤可嘉的、初小學生白玉璋、閻實才等、其年最幼、而能言語清晰、詞意新穎、實在是難得了、白玉璋係師範附小男生、年僅九歲、而能講演滿洲國提倡王道的原因、閻寶才係縣二校初小女生、年僅十歲、而能講演滿洲國的希望、這實是很可嘉獎的、其他男女各生的講演均有可觀、誠爲王道進化之徵驗、教育改善之表献啊 撮影閉會

省立第三師範 將開教聯會 致函各機關

海城縣省立第三師範、自創立以來成績異常的好、更秉那揚藹如校長、對本身所負的使命、猶如學生的生命線一樣、所以把師範的學業、辦的蒸々日上、近來又要開教育聯合會如今將其致各機關的公函、照錄於次、逕啓者敝校前奉廳令、由海蓋營復岫五縣教育分會、組織奉天省第三師範區、教育聯合會、會址在海城第三師範學校內、當經擬具會章、呈函教育廳、及省分育會備案、并於上年十一月間、籌備成立、在案、茲定於本年一月十一日、上午十時、召開第一次總會、素驗先生、學識湛深、經知宏富、敢新届期光臨、指示一切、無任感荷此致

特訊教育處 整頓私塾 派員澈塾調查 淘汰低能教員

哈爾濱訊、特區教育處、傾以所屬界內私塾林立、就中遵照部定課程、教訓童蒙的私塾、固屬不少、但仍用舊政權時代的課本、爲一方宣傳、或略識之號、誤人子弟亦難保無有、所以連日派員到各私塾調查、併傳各塾師到處訓話、除有意宣傳、和不學師資的、一律勒令解散外、其餘因憫其寒士生活、維艱、暫充許其照舊教讀、惟須遵滿洲國部定的課程、或四書五經爲教授之課本云

女師中第一級 學行畢業禮

西安縣立女子師中校、初中第一級、學生關淑智等二十名、修業三年、已屆期滿、所習各科、業經考試完竣、於一月四日上午十時、在該校學行畢業典禮、一、全休肅、二、唱國歌、三、向國旗及執政尊影行最敬三鞠躬禮、四、恭讀執政宣言、五主席致開會詞、六、授憑、七、長官訓詞、八、來賓演說、九學生家長演說、十、師長致詞、十一、各級學代表演說、十二、畢業學生答詞、十三、致閉會詞、十四

第五師範區教聯會 開催成立總會
各界與會官長有五百餘人 機關法團賀聯有三百餘件

東豐縣奉天省立第五師範區教育聯合會、於本月七日午前九點、在五師校開成立會和總會教育長官廳長代表、禮教科長依艮藩、省視學加藤豐作、外賓六日本守備隊宣傳班、移動班長新美正敏副班長淺井誠一、東豐縣長徐應辰、參事官宮崎薰、內務局長王欽川、警務局長宋懺忱、指導官松井武男、行政指導官、柏原文三郎財務局長穆子孚、教育局長張靜菴、稅捐局長馮麗清、農會長叢喜亭、商會長施鐵一牛東星、新聞會名譽會長姜雲階、電話局長張耕山、實業工廠長呂聘卿、並軍警長官及東邊七縣代表區教育會各會員、到會的約五百餘人、首由姜校長報告議案、讀歡迎詞繼由教育長官訓詞、廳長代表依科長致詞、省視學加藤訓詞、外賓淺井祝詞、徐縣長祝詞、奉天省教育總會祝詞、依科長代表捧讀、稅捐馮局長祝詞、農商教新開各會、均有祝詞捧讀賀電公推徐縣長爲名譽會長、公推省五師校長姜伯呂爲區教育會長、教育分會長張靜菴爲副會長、並公推參事官山田宮崎二位先生爲常務顧問其他七縣參事官爲顧問理事評議幹事、遵章指定宣傳班淺井先生講演王道政治、分被標語漫畫、讓各縣代表廣爲宣傳、依科長講演社會教育、共十項、議姜會長速印分發、賀聯有鄭國務總理、各省長各廳長、應有盡有、各縣長各分會、各縣機關法團、送到賀聯、約有三百餘付、眞空前未有的盛會、遂攝影散會、姜會長張副會長設筵於泰和興飯莊、招請日滿當局、杯酒言歡、席能而散

新創初中 表演新劇
扮演維妙維肖 表情盡善盡美

東豐奉天省五師新師初中的各級學生、在本月八日那天表演新劇、各該生裝男扮女維妙維肖、寫意表情、盡善盡美、很受觀衆歡迎、姜會長將宣傳班囑託講演各項目亦當場講演、遂將標語漫畫分發海龍輝南柳河西豐鎭乾並託廣爲張貼宣傳、及到下午三點、新劇亦閉幕了、因時間短促、未能演完、實覺美中不足云云

不良的私塾 即斷然取締 縣署整飭教育

洮南縣公署案奉奉天省公署教育廳的訓令爲整頓教育和促進兒童學藝起見、查滿洲國各省縣內外私自設立的學被林立、而內容設備和教法良否、則未可知擬于大同三年一月起始、凡私立學校未經官廳許可的一律取消、即經許可學校、如教法不良、及設備不周的仍斷然取締、已通令各縣教育局遵照辦理了

會考試卷閱竣 將開會揭曉

安東縣教育局日前舉辦各校會攷、業誌前報現經該視學股長、將試卷閱畢、聽說昨大由鄧局長、面調縣長、送閱試卷、當經縣長留縣、親自詳細閱視現已卅竣、交由教育局、鄧局長、擬以下星期一、開會揭曉榜示、以便週知呢

特教處創設 師範專修科 現已開始報名

哈爾濱訊、北滿特別區內、雖有極多各級學校的設立、但向來未設師範專科學校、僅於中學內附設一師範速成科、或臨時就地考選、以充各級學校之師資、如今爲養成師範專門人材起見、北滿特區長官公署教育處、特於本年創設師範專科學校、現已開始報名、限至二月二十二日截止、二十二日至二十四日考試、其學生不分男女、定六十名、免收學費、以初中以上卒業的人爲合格、規定四年畢業、以在本區所屬的各級學校內、充當教員近日報名的人頗形踴躍云

教育委員 視察學校

本溪縣教育局、教育委員孟紹曾、以爲學校之進步與否和學生之成績如何、若非視查很難明眞相、所以在昨大乃赴二五兩區視查各私校了

特訊教育處 規定寒假期

哈爾濱訊、北滿氣候嚴寒、所以學校假期除年假之外、復有寒假、與本省多有不同現在已屆嚴寒期間、連日氣溫最低降至攝氏表零下三十度、已呈膚破手裂之勢、呵氣成冰之現象、所以特區教育處對於所屬的各級學校、於昨日頒發命令自本月十五日起、一律散放寒假、其期間爲五十日、三月四日開學云

赤峰福記茶莊運到大批新茶 告

逕啓者本號開設赤峰已歷許久例年親往各省名山採取紅綠花茶聘請著名藝師細心研製精益求精請用素著已蒙各界贊許現已運到大批新茶應有盡有零整批發價目克己希望各界顧主速來賜購庶知言之不謬也

赤峰二道街 福記茶莊謹啓

體育

日滿籃球交換會 一屆會將舉行
滿國側選手熱心練習中 期在必勝雪前次失敗之恥

大同元年十二月成立之日滿籃球交換會、其第一回大會由滿洲國體育協會、曾在新京舉行過一次、以後第二回大會又由滿洲國側體育協會招請第一回戰敗者、在今年一月二十七日至二十九日、任奉天醫科大學體育館球場舉行、滿洲國側的籃球選手因爲第一次是被戰敗了、期必將以雪一次之恥起見、日下正在熱心練習之中、將來必能爲滿洲國側爭一口氣、現時各體育大家、正在期待中云云

武術界的名宿 損失了一個 孫福堂逝世

津訊、形意八卦太極內家拳門長、前蘇國術館副館長、蒲陽孫福全祿堂氏、病歿於故里、年七十有五茲將孫氏一生言行事跡綴述在下邊、孫福全、字祿堂、晚年號涵齋、世居在完縣東任家疃幼年很聰穎、讀書過目成誦從李魁元讀、並授以技擊、孫君年少的時候、父親就亡故了、於是棄讀經商、然素負氣節好任俠、復從郭雲深先生、習形意拳、技藝由是大進步中年走京師、更師程廷華郝如眞、習八卦太極諸拳、清室意公慕君名折節下交、君無一言請託、以是縉紳先生益發重視他東海徐公菊人督奉省會、招君往、以功保知縣、晚年一度爲公府承宣官授陸軍少校、民十七年、江蘇省國術館、聘君爲副館長、有工夫則臨帖習字、深得鍾王之似、於奇門算術周易一些書、靡有不研究的孫君論拳術不分派別、合形意八卦太極三家、一以貫之、純以神行、海內精技的人、皆望風傾倒、爲人很重然諾古風、粹然之氣見於面、有鄉人外出數年、其妻貧不能守志君故意假託其夫之信、且予以金其夫後來果然回來了、得免分離君之隱德類如此、歲癸酉十月、以無病卒於里、年七十有五、著有形意八卦太極劒術拳意述眞一些書、子存周能繼其性志

一九三三年中國田徑賽十傑表和世界最高紀錄統計（續）

△三級跳

十四米十九	司徒光	北平	全運會	十月十二日
十三米七九	張嘉夔	江蘇	同上	同上
十三米四十	牟作零	北平	育英運動會	五月六日
十三米三九	梁元忠	河南	華化預選	六月廿八日
十三米三六	梁錫琰	天津	國際賽	九月 日
十三米三三	玉永民	上海	白虹對麥令	五月廿一日
十三米廿五	楊恒煥	北平	全國預選	九月十九日
十三米廿五	鮑文沛	北平	育英運動會	五月六日
十三米廿四	陸亞雄	江蘇	白虹對麥令	五月卅一日
十三米十八	陳耀熾	廣東	四大學聯運	五月十七日

平均紀錄 十三米三四八
去年平均 十三米一八八
全國紀錄 十三米九四

△掌竿跳

三米八五	符保盧	上海	全運會(十項)	十月十五日
三米五十	曹育	上海	全運會	十月十三日
三米四五	陳陵	上海	同上	同上
三米四五	黃毅	河北	同上	同上
三米三十九	雷瑞林	南京	全國預選	九月廿二日
三米三十八	王士材	北平	華北大會	七月十三日
三米三十七	李滌生	南京	江大	五月十三日
三米二十六	王未	上海	東亞運動會	十一月六日
三米三十	石維嶽	北平	華北預選	五月廿九日
三米三十	詹易元	北平	同上	同上

平均紀錄 三米四三五
去年平均 三米廿四八
全國紀錄 三米五四(符保盧)

△擲鐵球

十二米四一	陳實球	上海	白虹對俄白	二月十九日
十二米十九	遠明	北平	全運會	十月十日
十二米十一	冷培根	上海	白虹對麥令	五月廿一日
十二米	劉仁秀	遼寧	華北預選	七月四日
十一米九六	宮萬育	上海	暨南對光華	五月
十一米四九	楊永燦	南京	全國預選	九月廿二日
十一米四八	楊春泰	天津	業餘運動會	五月十三日
十一米四四	皮勃	上海	白虹對麥令	五月廿一日
十一米四十	鮑永樑	上海	萬國運動會	五月廿七日
十一米三五	劉福潤	河北	全國預選	九月二十日

平均紀錄 十一米七八三
去年平均 十一米六三六五
全國紀錄 十二米二四(劉仁秀)

△鐵餅

三十六米十六	冷培根	上海	白虹對麥令	五月廿一日
三十五米〇六	陳寶球	上海	江大	五月十二日
三十五米	宮萬育	上海	全國預選	九月廿一日
三十四米八四	張[illegible]佳	北平	全運會	十月十一日
三十四米四七	劉江秀	遼寧	全國預選	九月十日
三十三米九十	何經道	南京	暑假對抗	八月五日
三十三米四五	劉國祥	河南	華北	七月十二日
三十三米二五	張提春	南京	中大運動會	四月十七日
三十二米九十	五光甬	山東	華北	七月十二日
三十二米七五	楊春泰	天津	全市運	五月六日

平均紀錄 三十四米一七八
去年平均 三十四米三十六一
全國紀錄 三十六米五十(周運增)

二十二年田徑賽最高紀錄的統計

△男子部

△百米

(成績)		(創造者)	(所屬)
一、	十秒四	吉岡	文理
二、	十秒五	南部	一般
三、	十秒六	佐佐木	文理
四、	十秒七	中嶋	早大
四、	十秒七	西野	朝鮮
四、	十秒七	高口	早大
四、	十秒七	谷	近畿

△二百米

一、	二一秒二	吉岡	文理
二、	二十秒二	西	朝鮮
三、	二十一秒四	中嶋	早大
四、	二十一秒四	佐佐木	文理
五、	二十一秒六	鈴木	慶應
六、	二十一秒六	原田	京大

（未完）

心腹舒快丸

心痛·肚痛·膨悶·脹飽·絕對神効

心痛肚痛 膨悶脹飽 脾胃不滿 消化不良 飽膈上酸 腸胃諸病 嘔吐惡兆 五積六聚 飲食不進 胃腸諸病 百發百中 藥房告售 每包三圓 大洋叁角

大連德記全棧大藥房發行

美國最新科學發明 第一補品特效良藥
金剛鐵色藥片
(世界男女唯一强精藥片)
(其效有不可思議之魔力)

人生最苦惱者莫過於秘密病症其病原由於腎弱漸致累殖器諸症而發於陽萎陰莖縮小夢遺滑精見色早洩等强能之亦難達到快感之境人生悲苦煩惱憂愁竟由而致精神衰弱等症伏思人生乃宇宙間之使命諸事無非中間支柱否則何事可爲金剛鐵色藥片乃色勞患苦中之慈航此片功效偉大爲補腎壯陽無價之良藥也此藥善能滋陰補腎添精提神治先天不足房事過度手淫滑精之嗣陰莖短小陽萎不事不入見色早洩老年精衰中年斷傷腰酸腿痛精神困暈眼花耳鳴心跳氣急夜不安寐重大陽萎遺精病盒內有自醫療法本藥品自四十餘年歷性質和平成效卓著功能增益全身血液服七日後便覺容紅潤較未服前氣色不同久服則諸慮百損漸復壯健巧效神有意想不到之靈驗定價加料每瓶大洋四元普通每瓶大洋一元四角謹防假美印度高加索柏羅斯大醫生製造物出品者洋意現在普通藥片改爲瓶裝外埠函購欵從郵局銀行到郵票代價亦可

總代理奉天 小西關 祠堂前 大生藥房
代理店 哈爾濱道外 正陽 九道街 大同藥房
大連西崗 康德記源茂藥房
各埠大藥房均有代售

高尚副業
徵求農業雜誌分銷處
不需資本不取押金是高尚無比的副業人人都可代理分銷
◇一、農業知識、不祇是農業家所需要、也是人人所需要的
◇介紹雜誌給人、與人有益、於已有利、可得副業收入
◇介紹雜誌給人、不卑賤不費力、最快樂最高尚
◇希望爲人謀幸福、爲自已得好處的各界諸君、尤其是全滿各新聞分社、機關的辦事先生們、請起而擔任、均爲歡迎！（另有分銷處說明書、函索即寄）
本社旅順市善通寺町三 農業進步社

招募代派處
凡於省城各區以及附郭市鎭欲派銷敝報者敢請即來敝分社接洽不勝歡迎之至
發報迅速 待遇優厚
奉天商埠地十一緯路 滿洲報分社啓 電話四二二四 二六一番

戒煙
快法的……二日完全戒除
慢法的……七天安全忌
如意的……精神照常
舒服的……不受絲毫痛苦
可樂的……癮與病一齊
安全的……陰大不再犯
快活的……如再吸煙
看護周到 入院方便 戒費極廉 函索簡章請付郵票
奉天省大西城門外 振華醫院

施診
午前施診、午後營業、藥費從廉、診治科目、內科、外科、婦人科、小兒科、花柳科、皮膚科、接骨科、耳鼻咽喉科、眼科、產科、驗血、檢便、檢痰
注意 產婆收生救護難產肺病吐血骨折均有特殊療法救急黑紅兩傷各種服毒危險各症不限鐘點前往診治

白送 小說新刊 捷足先登 庶免向隅
此小說新刊係經男女編輯員十餘名編譯而成其內容之豐富詞句之雅實非他種小說所可比也凡士農工商紳士淑女一經入目無不精神煥發喜上眉梢誠爲罕覯之小說也今因新年特備三百冊(孔明神數)一冊即送小說三冊這種機會若非正走佳運者決難遇也贈完截止本一冊仍收國幣壹圓(金票亦可)壹百壹拾分代價也可不費分文白看小說三冊機會不可失
孔明神數
(通信處)奉天城內關東印書館收轉 立達氏謹白

商部註冊 靈芝商標 天津 馮氏斷癮救苦金丹
中央衛生試驗所化驗全國禁煙委員會張主席題贈(除惡務盡) 展覽會得特獎(一百分)
天津特別市衛生局化驗註冊▲社會局出示保護▲山西省署核准備案▲天津警廳化驗隸省長傳諭嘉獎▲山西省署核准備案▲上海商會證獎▲太原警廳▲風行海內六十六年(本堂自清同治七年設立)此丹專戒嗎啡海洛英等毒及鴉片煙瘾輕者一付用十天重者三付分兩星期用均能和平不吐不瀉痛苦毫無於不知不覺中將癮斷淨且飲食增精神煥發已呈各省官廳註冊復經天津煙台濟南河南黃沙河卓國昌黎無錫宜化鹿紹興等五十七處拒毒會試用成効安著戒除者指不勝收到各處謝函證明書▲前曾逐日在天津各報披露每付收回藥本現洋一元本堂爲補助拓毒起見如蒙各縣拒毒函購者價目尤格外克已以盡濟世之心外埠函購加寄費
郵票一百十五分代
八分用本堂發售此丹已歷六十六年非似市上藉廣告冒假藥騙人者所可比擬是以本堂備有影印功效證明錄如將此廣告剪下郵票二分當郎奉閱
總號 天津法租界天祥市場二層樓上 峻芝堂
分號 天津西馬路宣講所前九十四號
▲招請外埠經理處
哈爾濱道外正陽六道街口亨得利內 中日電話 四二一 三〇六
總經理 奉天大西門內軍署街 震泰報館
凡外埠函購須附郵票等大西門內郵局付可也 滿洲國內購者每丸付郵票一百二十六分
總經理 奉天震泰報館

最適且種類齊全義般用途
家庭用、農業用、工業用
礦山用、諸車用、船舶用
道路用、發動機用、飛機用
鐵路用、油房用、衛生用
燃料用、油滑用、原料用
建築用、防腐用、裝飾用
引擎用、防水用、防寒用
亮光用、旋盤用、染料用
礦物植物凡油類一概並其
製品煤油百貨
製造總直進出口採辦內外洋
高級精製油料及總批發行
總分行 奉天市商埠地大西邊門外五五 發電報略號(ホカ) 滿長電話四〇九〇
辦事處 哈爾濱、吉林、新京、營口、安東

華祥
特製新發粁箱美麗花甬奇價怪賤
潤滑機油及其製產品煤油百貨
最特高級超等節省可靠萬般用途最適當種類還俱全
特長 空前絕後·蓋世無雙·引擎壽長
大華祥煤油百貨行公司

請認眞正註冊商標老牌
大華祥老牌
華祥金龍老牌
華祥電船老牌
華祥鳳凰老牌
華祥牡丹老牌
華祥麒麟老牌
及諸數字標記
歡迎代理處 招聘推銷員
總行 大連市新起街四九號 發電報略號(カショ) 振替口座大連四一六〇號 私函大連二一八九八號 電話二二六八二號

消閑世界

賞雪　(潘日新)

非鹽非絮辨難明、喜我貪杯得借名、坐擁羊裘猶覺冷、誰憐海上釣魚氓。

送梁潔純歸粵二首　(黃偉伯)

十年羇被滯遼東、今日依然兩袖風、贏得畫名留塞外、榮於萬貫載青銅。

其二

江河日下歎商場、穀賤傷農轉累商、縱有多財難善買、不如歸去自徜徉。

枕上

夜深假息臥匡牀、尚未蘧蘧入睡鄉、往事思量堪自笑、半生栗碌爲誰忙、經過憂患知艱苦、謹愼興居獲健康、枕上吟詩聊寫意、耳邊不厭漏聲長。

寄懷梁潔純

自君去後補爲詩、回憶盤桓暢快時、今日始諳朋友樂、寂寥況味有燈知。

雪中的乞者　(王民三)

凛冽的寒風、呼呼作響、飄飄的大雪、總是不斷的進行、頃刻之間、山之巔、水之涯、樹之梢、屋之頂、盡成爲銀裝之世界、受天賜行動自由的鳥兒、凍得喳々的叫個不停、那可憐的洋車夫凍得抖々擻々、還在那裏側耳側聽等候他的顧主、此時夜之神已降到人間、此種凄涼景況、眞是使人覺得寂寞凄涼了。

在這寒冷寂靜的夜晚、一條風掃淨的巷口上、站着一個乞者、他頭上恰好有一盞電燈、暗淡色的光芒四射、散滿了巷口、夜色慢慢的深了、街上的行人漸漸稀少了、只有幾盞半明不滅的路燈、還在這黑暗的嚴夜中、冷冷的放出牠的微光、除此以外遠的、還有幾個黑影幢幢的出沒着、越使人覺得這深夜遠的恐怖和悲哀、呀！這個乞者、低着頭、垂着手、滿面帶着愁容、從那愁容之中、却現出一種奮發而有爲之精神、年紀大約十八九歲、啊！原來是位青年呀！穿的衣服、雖然襤褸不能遮體、但是、從他那瘦小而輕靈之身材上和那副面孔上看來、却好像一點沒有感覺到寒似的、唉！可憐啊！這位青年乞者、一動不動、一聲不響的站着、他恍惚想說幾句求救而的悲哀的話、却只是不做聲、他終是燈、可是那盞暗淡色的電燈悲苦的說了、啊！暗淡色的電燈啊！你給我指點一條光明的路吧！唉！人情冷暖、世態炎涼到了什麼時候、我才不做乞丐呢？到了什麼時候、我才不乞食呢？唉！沒有光明可使我歡悅了吧？沒有暖和可使我受用着、更沒有自由的空氣可使我呼吸了、到什麼時候才止呢？我的心這樣困窮之生活、我要忍受紘現在是如何的難過啊？唉！唉！但是、那盞暗淡之電燈、却是不做聲、滿街之上眞是鴉雀無聲、此時此際、只有那盞半明不滅之電燈和可憐之乞者、做了個伴侶、時間久了、已經到了深夜、那個冷也越發厲害、雪花兒也不住高興的舞蹈、這個乞者、也不像先前那樣快活、也好像抵不過那冷和雪的威風、你看他渾身亂顫、縮頭聳肩、只有長吁短嘆之聲、充滿街中、又似乞者所說之苦啊！苦啊！相酬答、和雪被風吹在窗檯上沙沙之聲、唉！可憐啊、乞者、可憐啊！雪中的乞者！

過去的一幕　(傑穎)

狂風不住颼着、六出雪花紛亂飄着、從昨日直到今朝、窗外的灰雲、仍是成塊的推過、遮住蔚藍可愛的天空、什麼大地山川、什麼樓臺殿閣、花草樹木、一變而爲銀裝世界、地上的積雪、足有半尺深吧！三五兒童、不顧天西地東、竟管在這朔風凛冽、砭人肌骨的雪地上、持着竹歛木棒、耀武揚威的弄着雪人、這眞是後生可畏的一句話了、小園裏的梅花、前兩天開放、潔白、粉紅、又受瑞雪的點綴、更增明媚、顯得可愛的很、可惜我不能眞吟咏、以表往日的紀念、不是有愧很了！大街小巷的行人、行踪不見、市賣的呼喊更聽不到、梧桐落葉、只存硬枝老幹、不屈似的戰着寒風、顯它有一種抵抗的能力、候在△下的小鳥、也不奏牠的歌舞、大與往日不同了、最可憐的街頭乞丐、手持木棒、衣衫襤褸、大爺太奶的喚着、凍得々戰戰、而無情的風雪、毫不減他的嚴厲、而彼良田千頃、身居暖閣、衣穿錦綉的人們、崇妻擁妾、享天然之樂、雖風雪交加、亦不關痛癢、無怪乎貧夫蹇子、當干戈擾攘之秋、挺身走險、揭竿起義、爲盜者有之、爲匪者有之、弄得不能安居樂業、天生烝民、貧富太不平等了！余不禁爲之淪桑流涕！感慨的很！也是這樣的一個晝間、我孑然一身、獨臥齋中、頗覺寂聊、案上空攤幾本雜書、亦何嘗流覽、四壁寒風、陣陣吹來、毛髮悚爲、窗外雪花不住飄舞、腦海的幻想、一幕一幕演着、好像電影般的映示、我不禁憶起畢業的時候、當我畢業的期間、不知怎的了、樂的我眉開眼笑、心花怒放、好比久困牢籠的鳥、此刻得自由發展了翅膀了、脫離教育的羈絆、改途歸武、才達終身之願、於是致函於某司令麾下、東裝就道、離別故土、別快車、赴主省去了、汽笛一鳴、黑煙縷縷、風輪疾轉、如箭奔馳、風動哀鳴、似乎告我說：『飄泊遊子、遠離家鄉、世俗炎涼、人情冷淡、飄泊的人注意呀！惡魔猖道、野鬼難纏、萬一不愼、失足即成千古之恨、一路風光、柳暗花明、無暇領料、約有二支煙卷的工夫、汽笛一鳴、火車忽然停止了、啊！到了目的地啦！車中旅客、繼續下車、我也隨着下車、因爲人地兩生、遂顧了一輛馬車、花了四毛小大洋、送到W司令的公館、見了W的司令、嚴厲的面孔、威武的神態、使我心驚膽戰、幾乎連鼻息不敢出了、敘過半點的寒暄、用過晚飯、差役領我到三間的屋子、寬宏雅緻、几明椅淨、大約是一座客廳了、我的行囊、被差役早已送來、睡了一宿、翌晨早餐畢、我心中忙亂的很、好似針刺一般、也不知怎的了、遂信步遊行、至大街、流覽異景、甚麼汽車啦！油漆馬路啦！樓臺殿閣啦！光華映日、直矗雲霄、無奇不有、和我的家鄉的景致、有霄壤之別了、異鄉的風味、也可說是飽嘗吧！下午一句鐘的時候、回到了公館、只見差役手拿一個紙條兒、說道：『這位老爺恭喜了、明天到差去吧！方才司令下條子了、請看！』我聽了他這一番話、簡只是樂的我口兒都合不上了、直是喜從望外、莫可以極了、言語形容的、急忙接過來、仔細一看、原來是一個士官、每月的薪俸二十左右、將能維持現狀、於賺錢不賺錢是談不到了、不過是我的志願也是如此、混混官場的生活如何、吧了！心裏想到司令對我還算不是無意之人吧！初出學門的小孩子、對於世事人情、幼稚的很、不度德不量力、覺給一個甚麼士官、未拿出青眼看待我、眞算感激很了！明天上班去吧！

試吧、光陰如駛、日月如梭、不覺金鷄三唱、寒夜五更、天已明了、我跟着差役、就班去了、見了王官長、他是我的上司、告我一切的事務、甚麼時候就班、甚麼時候上班啦！又甚麼樣的規律、講甚麼樣的服從啦！殷勤指導、誠意相告、兩月之後、我總是每天按步就班的工做、度那活潑潑的生活、眞是快樂極了、不料心的轉移時代之變遷、遂又古井生波、想起成悲、某日曜日的晨曦、遂毅然辭職、叩拜了司令、辭別了同寅、東裝就道、乘八點汽車、風馳電掣的歸回故土、不到三個鐘頭吧！家鄉的枯柳衰楊古塚、已歷歷在目、慘淡凄涼寂寞、腦海裏的回旋、跳々々……心神不住的亂跳、我腦恨了、我懊悔了、父母的期許如何呢、想高車駟馬、名揚四海、只烈榮歸、不幸名利雙失、失業無依、着衆人之白眼、受親友之批評、聽小人之讒言、我眞是報爲無地了！唉！茫茫宇宙、學海無涯、坐井觀天、所見者小、自爲才高有餘、知滿意足、豈知無立足之地、顛沛流離、勿怨天、勿怨人、已學不足、不贍吧！孔子曰：『君子不患無位、患已所以立、不患莫己知、求爲可知也』這幾句話、誠爲金石玉律、千古不變之言、牢記在純潔的腦海裏吧！一往者不可諫、知來者猶可追、一努力吧努力……

二一之深夜

恨別　(四畏)

雪霏霏

霧漫漫

大地一片凄涼陰晦

別在此時

這是怎樣惆悵！

怎樣感傷！

兩相視

默無言

忍盡心頭無限事

能不黯然銷魂

欲斷腸！

×　×　×

風狂嘷

浪怒吼

遼海無邊驚濤浩浩

離在此時

那又是怎樣慨悱！

怎樣哀毀？！

精神徬恍

心魂顫蕩

滿目含淚欲奪眶

眞是五中如焚

肝膽碎！

×　×　×

雪！我愛你純！

霧！我恨你迷離！醉你蕩漾！

然而

風！不如我熱情的狂！

浪！那有我心頭的洶湧！

別感的汪洋！

×　×　×

「人生不相見

動如參與商」

暫聚未盡歡

復又各分散

一在海角、一走天涯

行行復遲遲

別有盡期

恨無已時！

一九三三、十二、二七、寫於故都

獄中的回憶　(桂)

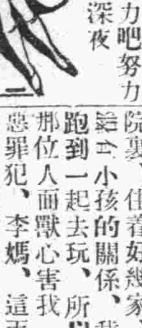

唉？我提起來筆、就覺着一種憤恨和悲痛的思潮、刺激我的心、我的兩眼竟立時的滿下淚來、在處處要受壓迫、處處要遭白眼生活之下、實使我們不堪回首、我是一個鄙卑齷齪下流的妓女、我久想發表一篇挽救於我的文字、統歸我的學識淺陋、沒有受過相當的教育、又加上現在的生活、有如蹲監坐獄的罪犯、更不容我長篇累幅的描寫、現在商得我客的同意、代表我的摯誠、把我過去的墮落歷史、以餉讀者、聲寃式的發表。

我家住在北平宣武門裏、胡同和門牌、那時候我很年幼、也都忘記了、我父親在前門外作商業的經營、我哥哥長我兩歲、求學於附近的教會學校、那時候的家境、不怎樣的艱難、在我母親的同意之下、我亦投學於初小、我因爲每到星期放假休息、即跑到我的姥姥家中寂寞、同我的表妹們作遊戲、長此以往、我母親亦不加追問、時常留宿、異常親切、我還記得、那天星期的晚上、因爲爭執一個小的竹棍、大家結成一團、打的落花流水、一場的糾紛、始告平息、等到事過境遷、我很覺慚愧、把這一場我的姥姥排解、我仍歸原狀了、一連好幾個星期、被羞的我沒敢去、就在那年的冬天、正趕上學校放寒假了、我仍照着前例、每天長在姥姥家裏吃睡過活、那時候的我、雖然受點教育、仍然是年華幼小、對於事路人情、絲毫不懂、有一天、爲了一本良友畫報、你爭我奪的要看、也是我的一時氣憤、不管三七二十一的把牠扯的紛碎、弄得幾位弟妹們、一陣的吵罵、我也忍不住了、氣得我熱淚直流、正在這個當兒、我一心一意的跑回家去、不料想由此遭遇過這件一失足成千古恨的大跡、當我跑去了、他們的街坊、忽然碰着了久別重逢的李媽、提起來她的身世、我現在才知道她是販賣人口的罪犯、我未念書的時候、她住在我家的一條胡同東口、離我們也算不遠、也因爲她院裏、住着好幾家、她那一個小孩的關係、所以我常常的跑到一起去玩、我一生的萬惡罪犯、李媽、人面獸心害了我、她看見我滿面的淚痕、一面替我擦淚、一面又用婉言勸我、道了幾句家常、藉這機會帶我逛夜市去、我雖然心中不願、害怕我的母親、但是那時人小貪玩、只顧一時的熱鬧、不加計較、即由她雇了兩輛黃包車一溜煙的直奔前門、那時候的夜市、我雖然摸不淸方向、由我母親的引導也逛過幾次、我很知道東安西單兩市場、這次突然的直奔前門、我很着急的呼喊、她對我裝聾作啞的苦笑、一刻的工夫已覺到了前門車站、我們先到市場、逛了幾個彎、然後下車、追其來意、彼仍安然的告答、夜宿時間尚早、再到車站繞個彎、那時我年幼、也未過慮、但是我看她的行動、非常可疑、在那三等的候車室中、同一位年約三十多歲的一個男子、不住的交頭接耳、微聲低語、那位男子的左旁、有一個像似中產人家的幼女、亦不住呆視、這時候一片的雜亂、火車進站剪票上車的呼聲、充滿了候車室、只見那位男子、領着那個幼女、直奔火車、去了、就在這個當兒、她們的談話打斷了、離開了這個候車室、直奔海沿、見那位李媽、不但不離開這地、反來領着我、緊趕他們的身後、亦上火車、我始終不肯、他用甜言蜜語的解勸、告述我只到天津玩玩、明天早車回來、但是我總以爲我母親的惦念、百般拒絕、她更隨機用花言巧語、來欺騙、告述我回來的時候、對我姥姥和我媽媽、由他一人代替我隱瞞、同時又告述我、有人問你、你說去串親家、不要害怕、兒強着隨她上了車、一路無話、來到了天津、既下榻於法租界的長發客棧、我百般要求去逛市場、彼支吾狂笑、最後我急的痛哭、她又假藉名義、雇了一輛馬車、直待東方將亮、直奔海沿、來到埠頭、那天正是和順輪開往營口、我也未等我說話、領進船艙、我本來不很心願、此次又這樣的強迫慌促、更令我涕不成聲、她買了不少的食品糖果來安慰和勸導、告述我關外有她親戚、眞的串門、三五天一定回來、你不必害怕、我看事已如此、只一味的聽々她的意旨、不得相當的補救、偏這次潮風很大、隨她去吧、兩個晝夜、始達營口、船中受了不少的苦腦、又加以初次登輪、一連嘔吐了數起、好容易盼到陸地、又碰到海關檢查、軍警盤詰、弄了好半天、我也不知道她回答些什麼、忽被警察打了一個耳光、又作二次的到附近的警局、大概他們受了賄賂、一番詢問、一場官司、未幾平安了結、以玉珮當晚即登車到撫順、次日即以取物爲題、令我等候、自去瀋陽班應名借宿、但此走已作久別、一場的迷夢、始覺醒悞、發了好幾天的愁悶、被這位假母的破口痛罵、無奈何、我這可憐的貞潔處女啊、可就墮落下去了、

整在撫順混了二年、後來因爲業務的不好、全體遷移到孫台的暢春里、趕到這個年頭、緊窘的年頭、各地如此、都以爲我的年幼、仍守清閨、尚保留我雙親的遺體、由去歲的今時、始賣淸盤、也有幾位知心的客友、很憐惜我的、但不能一時把我由火坑中救了出來、仍跑到我家鄉的故都與我們久別重逢的母女們作甜蜜的相見

一九三三的年末於古城的月夜

水滸　(四五)

第六回

花和尚倒拔垂楊柳

豹子頭誤入白虎堂

好歹要共那人完聚、只除他自縊死了、便罷』

正說間、府裏老都管也來看衙內病證、那陸虞候和富安見老都管來問病、兩箇商量道：『只除恁的……』等候老都管看病已了、出來兩箇邀老都管僻靜處說道：『若要衙內病好、只除教太尉得知、害了林冲性命、方能殼得他老婆、和衙內在一處、這病便得好、若不如此、一定送了衙內性命』老都管道：『這箇容易、老漢今晚便稟太尉得知』兩箇道：『我們已有計了、只等你回話』

老都管至晚、來見太尉說道：『衙內不害的別證、却害林冲的老婆』高俅道：『林冲的老婆、幾時見他的？』都管稟道：『便是前月二十八日、在嶽廟裏見來、今經一月有餘』又把陸虞侯設的計、備細說了、高俅道：『如此、因爲他渾家、怎地害他：我尋思起來、若爲惜林冲一箇人時、須送了我孩兒性命、卻怎生是好？』都管道：『陸虞侯和富安有計較』高俅道：『既是如此、教喚二人來商議』老都管隨即喚陸謙、富安入到堂裏、唱了喏、高俅問道：『我這小衙內的病、你兩箇有甚計較？救得我孩兒好了時、我自擡舉你二人』陸虞侯向前稟道：『恩相在上、只除如此如此使得』高俅道：『既如此、你明日便與我行』不在話下

再說林冲每日和智深吃酒、把這件事不記心了、那一日、兩箇同行到閱武坊巷口、見一條大漢、頭戴一頂抓角兒頭巾、穿一領舊戰袍、手裏拏著一口寶刀、插著箇草標兒、立在街上、口裏自言自語說道：『不遇識者、屈沉了我這口寶刀！』林冲也不理會、只顧和智深說著話走、那漢又跟在背後道：『好口寶刀！可惜不遇識者！』林冲只顧和智深走著、說得入港、那漢又在背後說道：『偌大一箇東京、沒一箇識得軍器的！』林冲聽得說、回過頭來、那漢颼的把那口刀掣將出來、明晃晃的奪人眼目、林冲合當有事、猛可地道：『將來看！』那漢遞將過來、林冲接在手內、同智深看了、喫了一驚、失口道：『好刀！你要賣幾錢？』那漢道：『索價三千貫、實價二千貫』林冲道：『價是值二千貫、只沒箇識主、你若一千貫肯時、我買你的』那漢道：『我急要些錢使、你若端的要、饒你五百貫、實要一千五百貫』林冲道：『只是一千貫、我便買了』那漢歎口氣道：『金子做牛鐵賣了！罷！罷！一文也不要少了我的！』林冲道：『跟我來家中取錢還你』回身卻與智深道：『師兄且在茶房裏少待、小弟便來』智深道：『洒家且回去、明日再相見』

林冲別了智深、自引了賣刀的那漢、去家中將銀子折算價貫準、還與他、就問那漢道：『你這口刀那裏得來？』那漢道：『小人祖上留下、因爲家中消乏、沒奈何將出來賣了』林冲道：『你祖上是誰？』那漢道：『若說時、辱沒殺人！』林冲再也不問、那漢得了銀兩、自去了、林冲把這口刀、翻來覆去、看了一回、喝采道：『端的好把刀！高太尉府中有一口寶刀、胡亂不肯教人看、我幾番借看、也不肯將出來、今日我也買了這口好刀、慢々和他比試』林冲當晚不落手看了一晚、夜間掛在壁上、未等天明又去看那刀

次日已牌時分、只聽得門首有兩箇承局叫道：『林教頭、太尉鈞旨、道你買一口好刀、就叫你將去比看

潛逃奇遇記　(四)　(夢影)

「蔡先生撒開他、你們因爲何事這樣扭拽的對我說、何須用到州官府官的立狀的事呢！」「撒開他這個不能行的、我怕他跑了！跑了我沒處拏他去！」蔡翁怒氣塡胸的氣喘々向張老頭說「張大伯、你老人家不知道呀、他將如三接到他家假意攻書、那知他的狠心殘暴宿意不良起了嫌貧愛富的心理、將如三害死！今日來此假裝尋找歸梭、硬說如三書館回家已有半月多了、咱家未見這人、他回那家去了、他將如三害死假裝說其歸家特來尋找其歸梭、豈不枉人測猜的疑心嗎」張老頭道「你說這話根據甚麼爲實證？你說他害死！你見着死尸嗎？嫌貧愛富有甚麼行爲表現出來？由那一方面觀測出來？」蔡翁道據他說如三回家來、家中沒見人這人平空會丟了嗎？不是在他家念書沒有回嗎？他自己說他回家來了嗎？由你家走的時候你是見他奔家」誰看見了一張老頭道「韓先生如三確是回家來了嗎？是見他奔家的道路走了呀？」韓家銘紅着眼圈把如三怎請假回家盡說的甚話、怎見他奔家道路來的、都一五一十的向老張頭說了、張老頭說「這也未必就韓先生害的呀」這時蔡先生仍是扭捉着韓家銘的衣襟、怕他跑了是的、張老頭道說「蔡先生你先鬆開手、使韓先生回家去詢問他妻女、尚有別的事情沒有？那能好的青年就空白不見丟去了、若依我說這裏必另一種隱情在內藏舍、不然決不能的、就算你要告狀、也得容他回家告訴一聲、便吩囑家中諸事託靠個人、你就這樣的時不容緩若往州官裏扭拽、他家中不知道是何事、也平空人就沒有了、豈不是又添一起丟人的案子嗎？」張老頭道這個無關係、「他要跑了呢」我上那裏捕捉他去？」蔡先生道「我擔負責任、他跑了有我替他當案」蔡翁允張老頭、再三勸解、還擔負權保、蔡翁才將韓家銘鬆開、張老頭「韓先生你回家去詳細問問妻女、內中有沒另種隱情、將家中安置就緒、便在有關聯家託咐託咐他們在家代爲尋找、就回來同蔡家集議尋找」韓家銘道、是的、我明天就回來、「蔡先生道你明天回來不回來我也是到州不回來府去告狀的」張老頭道、「你先生你先回去吧」韓家銘便向張老頭千恩萬謝的告辭而去、韓家銘回道家中便向其妻子詢問、便將如三怎家中不見的事、蔡翁若告狀等的事、他內子及德福玉蘭等均甚驚呆、不知所植、都放聲大哭起來！惟玉蘭實時悲痛哭泣不已、安慰家中一番、便收拾一切、館亦解散了！家事託咐近鄰、奔蔡家而來

蔡先生於翌晨飯後、便去到官衙去擊鼓鳴寃、這州官劉大人便遣帶陸堂、衙役將蔡翁帶到公堂雙膝跪倒、劉大人問道「你姓名報上、因何告狀？急速說來」蔡翁便將姓名地址及告狀韓家銘嫌貧愛富代女嫌夫謀殺如三的事！一一說明、劉大人便命衙役拿飛簽火票捕捉韓家銘到案候審、衙役等領命要走、韓家銘已到案聽審、劉大人亦一一問過他姓名職業後、便將由蔡韓二人各陳訴理由、劉大人一聽這是無頭案子、活不見人死不見尸、並見韓家銘是一個忠篤誠實的人、又是一個教書先生很識格的、不致作出此等謀殺殘害人的事、其中必有隱情、問韓家銘道「蔡如三對你說回家省親話以外還說旁的話沒有？他由你家携帶行囊或包袱沒有、身上帶錢財沒有」韓家銘答道「蔡如三那日早晨起來、就現出憂鬱的樣子、精神亦很呆癡、我見德福問他怎的、他說心中不慰、他回家省親、我知道他有些思親之意、我便命他回家去、臨行起身時提小包袱、身上大約是沒有錢財、我可不十分詳細」劉大人道「蔡如三在學館中素日品行性格怎樣」韓家銘答道「他的平素品行最端正、性格最忠實柔和鎭靜的」蔡翁叩頭口稱「青天大老爺……快與小民作主吧、他嫌貧愛富將小民兒子殺害了、……宿意不良、要將他女兒另行個富家……」劉大人道「你却急不要胡說、我自有道理與你兩造解決」

劉大人忙命衙役去將張老頭傳來、及至下午未刻時、衙役將張老頭帶到堂下跪倒、口呼「青天太老爺、小民張福叩首」劉大人見張老頭年紀已七十多歲、是個老學人、便問道「張福、韓蔡二家失人糾紛的事、是經你息解的嗎？保負韓家銘回家安慰、託付家中近鄰遠親代爲尋找、後再到蔡家集議尋人等事嗎」張老頭道「是的！我的愚見、擬於與他兩造先作這樣解決(一)韓玉蘭不得蔡如三之生死及確實下落時、不准另與人訂婚(二)蔡家在此庭判決後、不准再到此庭及他高級官府起訴(三)蔡韓兩方面均應負尋人之責任(四)如蔡始三有音信及曉其下落或自行歸家時、雙方得州官聲明撤銷此案、小民的一點愚見、不知大人以爲可否？」劉大人笑道、「這個正合吾意、所以本官將你傳來同蔡韓兩家當庭立據、改爲懸案、就這樣辦理」張老頭便當堂徵求蔡韓二人的意見、蔡韓二人已都當堂允諾、劉大人聽蔡韓二人亦都允許、便滿面含春笑道、「你二人即然同意、各無反悔、今後須遵守條件、不准無故著端生事及口角糾紛」蔡韓二人都當堂唯喏、劉大人便命書記官紀綮具結立據、以張老頭爲見證人、蔡韓二人當堂簽印、劉大人命書記朗讀立據後、即宣告退堂、蔡翁韓家銘及張老頭均叩頭退下、各自歸家　(未完)

東遊記　(十三)　(齋憲)

詩曰

雅愛東洋芳卉佳、艷光耀目甚堪誇、奇花異草萌新葉、玉蕊冰枝結翠華、香氣襲人人自醉、姣顏照眼々光奢、冶容巧笑分深淺、重價購來轉寄家、懷花詩曰

蓬島定然盡奇花、奇花應聚神仙家、神仙若給三分便、願與神仙代灌花

和前題　乞言

蓬島冥々喻心花、心花便是神仙家、神仙須自誠中覓、覓得忠誠即善花

遊嵐山詩　靜山

東方勝跡可觀哉、風景依希似蓬萊、松竹盈々涵翡翠、由高不減遊人來

遊金閣寺　前人

金閣寺中遍處觀、欄廻九曲水潺々、殿中畫鳳與龍舞、湖內遊船影暗遷

遊清水寺　前人

遊歷京都觀廟院、寺名清水甕精堅、望前拜像三綱禮、廟裏敲鐘百姓緣

大家議妥明天回大連、我雖戀東洋勝景、也不得自行遲遲了、又見櫻花之盛笑盈盈、好像挽留我們似的、又像給我們道謝慰勞似的

因作詩曰

櫻花瀾漫醉遊人、玉蕊瓊樂細々斟、明日轔々歸故里、今將杯酒慰此身

和前題　乞言

春光到處醉遊人、愛賞櫻花酒漫斟、今日共君恣意飲、明天別我苦吟身

倦行

閑將別去忽添愁、無限心思何處售、勝景一時觀不盡、天緣有份再來遊

和前韻　乞言

天賦行藏向誰愁、滿腔熱慾亦休售、皆言進退都由數、難料來春不再遊

十七日晨九時、由實塚ホテル乘電車、半點多鐘到神戶港、送行的人很多、加籐君、特由東京乘車來送、尚有神戶日淸支店長智吉君、都在碼頭上等的、一見面雙方笑容可掬、握手道歉、我們純登貝加爾丸了、我們大家都站在船面上、十二點鐘、鑼响兩遍、笛鳴一聲、拔錨開船了、給我們送行的人、都拿的五色紙條、船上的人、彼此扯着、船徐行而紙條徐放、三呼萬歲、船開遠了、紙條也完了、飄飄於大海上空、好像龍出水似的、我想扯紙條這段禮、大概是取羈斷然聯意思吧、未上船時付王梓生絲布錢三十七元上午陰雲密佈、下午風起天晴、至晚風平浪息了、由神戶到門司、水路約八百里、計算明早七點可到、晚間艙中無聊、靜山拿出上紙牌來、玩了一場、十手內到十時安眠了、睡到晚船十一時四十五分、航行海中忽有一西洋四國洋　(未完)

民謠

兒童之謠　(象乾)

我是兄弟、你是哥、打壹酒咱兩喝、喝醉了咱兩睡、睡不着、拿脚撓、撓一撓二撓金橋、金橋低下喇瓜瓢、喇什麼喇、豬八戒、豬什麼豬、耗子窩、耗什麼耗、兒什麼兒、張家豚、張什麼張、皮杜、鼓抗腔、鼓什麼鼓、牛什麼牛、攔蛋球、孫什麼孫、欄什麼欄、孫老得、孫什麼孫、呂洞賓、呂什麼呂、刷鍋低、刷什麼刷、豆腐漿、豆什麼豆、粳米乾飯炒羊肉、先來的吃一口、後來的沒吃着、瞧他爹媽後腦杓

△歡迎投稿▽

一、來稿必須旁加句點
二、書稿必須一面直書
三、來函書明消閒世界
四、刊載與否概不退還
五、有趣味短篇爲合格
六、不論新舊一律歡迎

握現代治淋濁之最高權威的：

德國　梅濁尅星

▲愛廸那博士發現透膜殺菌法！
▲全世界醫師始得淋病根治葯！

淋病斷根的新法

淋病的難滅、已成全球醫界的難題、要把淋菌巢窟醫好才完全淋菌斷根、淋病怎樣可以算斷根呢？也是醫師及病家所渴望的一件事、然淋菌消滅就作爲淋病的治愈而究竟用怎樣的方法可以證明深部的淋菌確實消滅呢？醫師祗用一種深部殺菌的新藥梅濁尅星把潛伏的淋菌完全殺盡、行了此法以後、即檢不出淋菌並且沒有其他可疑的症候時、大約可作爲斷根、經過了三月半年、一年之後再行同樣的方法、經過了沒有淋菌、而且經過了良好的時候就是淋菌治愈了、還有一句話男人家已完全治愈、如不同時醫治她的經被染的妻子、這樣的醫治是一點兒沒有用的

梅濁尅星的醫治作用

梅濁尅星爲愛廸那博士耗四十年之心血、經二百五十五次的動物試驗、並請全世界花柳病院八百七十八處實驗、始告成功的淋濁斷根特效藥、其藥性王道、功效的神速、可稱十全十美、實爲二十世紀醫藥界新貢獻

(一)本劑有專門透入男女的深部粘膜細胞內、殺盡淋菌的特徵、所以服過此藥者的小便也有極其強大的殺菌力：
(二)藥性和平、毫無副作用、絕非檀油劣藥之妨害腸胃、碍及生育等流弊百出者可比！
(三)專治急性慢性、五淋白濁、婦女白帶、膀胱炎、尿道炎等症、有屢試屢驗的特效：

▲德國威彌鄧大藥廠監製▼
▲梅濁尅星說明書函索立即寄奉▼

◎大連、華泰、華西◎營口、中西、五洲◎奉天、五洲◎安東、瑞祥泰◎長春、中西◎吉林、五洲◎黑龍江、中西◎鐵嶺、義和堂◎洮南、和發順◎普蘭店、康德記

哈爾濱道外六道街口　柯爾登洋行　獨家經理

保肺露

▲保肺露

傷風咳嗽、人皆忽視、不知肺病肺癆、即由此而起、及至病根日深、則醫生束手、無法救治矣

爲實現理想之治咳靈藥、功能祛風散寒、化痰止咳定喘、利氣、養肺陰、清肺熱、新舊咳嗽、一服便愈、並有尅制肺結核之能力、故能治療各種咳嗽、及肺病各症、至於傷風咳嗽、覺可立時見效

◎保肺露各埠代理店

瀋陽　瀋陽　瀋陽　瀋陽　瀋陽　瀋陽　鐵嶺　開原　新京
五洲藥房　新新藥行　士同藥房　金城藥房　歐美藥房　中西藥房　英美藥房　和發久　德泰臨　中西藥房

新京 中法藥房　新京 五洲藥房　吉林 中西藥房　吉林 五洲藥房　洮南 和發順　洮南 德慶仁　江省 五南藥房　撫順 信仁堂　開原 德泰臨　本溪 祥豫昌

安東 大生東　遼陽 義和堂　公主嶺 義和順　四平街 和發瑞　營口 義和謙　通遼 和發藥局　西安 積盛壽　大連 康德記源棧

安東

當了會長竟橫行 罪狀不可勝數
職員聯名控告於警廳 郭雲龍被拘候訊

安東市肩挑擺攤各小販營業床子等向無固定市所以致雜陳各街屢被警察當局再四取締各該小販因無處謀生爰有寧殿春王玉江陳萬鵬姜學行等鑒及小販營業之困難乃組織安東攤床營業以便團結藉謀各小販之生活兼足以資與通市區呈請警廳備案業蒙照准發給許可指定以新安街大馬路與公安街各兩旁邊道并規定高寬長佔用道路尺寸准予營業在案至應需會中經費亦准略向各攤床收取既而該會原發起人等彼以策進營業必須有統系方足以期發展遂會議推定郭雲龍者爲會長主持一切設施該會長既承公衆器重推選應如何潔己爲一般貧苦小販謀營業發展乃被推會長重寄之後舉凡是事獨斷獨行目空一切甚至對於不公開並開僞造計算及其收入會欵悉皆入於其私囊毫月之久薪餉分文未發逐日所其於內部職員之苛待附辦二各小販藉端任意苛派捐欵尤他各種劣蹟昭著該發起人等以該會長如此以往於會務進展大有妨礙因於日前檢舉郭雲龍罪狀十一條具呈警察廳訊辦罪狀如下(一)冒充軍官(二)誣告長官(三)誣上受賄(四)苛待職員(五)吞攙公欵(六)假捏計算(七)苛派小販(八)調戲民女(九)尋花問柳(十)陷害員司(十一)濫用公欵等等已難枚舉業經警廳轉押候訊中容訪再誌吧

各區分局長 晉謁新局長

安東縣警務局長劉經傳奉令到安接鈐一節已誌前報查劉局長辦理警務多年警務學識及其經驗頗著成績此番到安對於地方警務之措置胡匪之剿除自必另有擅長處昨各該屬各區分局長連日來向該總局長晉謁局長報告及請示一切機宜傳便遵循啦

四區宣城村 胡匪又綁票

安東縣四區大東溝鎭警察轄界客城村日前五日晚十時許去匪四五十名身著青灰軍服所持來復大槍等械進村將梁村長之子名殿士及串門之王某又農戶黃言隆等三名一併綁去又同夜該區八顆樹村發現匪徒十四五名武裝齊整綁去該村人票四名逃去了

安藤警務科長 歡讌各機關

安東警察廳警務科長安藤貞夫前曾任憲兵隊任職學識經驗頗富近自到安接任該科長重寄對於警政改進具有偉大計劃殊爲白廳長所倚重該科長昨八日爲聯歡各機關各界曁新聞界起見特假市內公記飯店東邀來賓於午後五時大開讌首由安藤科長報告到任伊始未得與各界暢談語讌灑繼續演說警務來改進意見尙望各界援助等詞懇摯旋由法院々長張用範代表各來賓致謝反演說警察與司法將來互相攜之關係次遂入座賓主言歡杯盤羅列盡歡而散了

印刷傳單 宣傳防火

安東警察廳客歲對於市內商民等火警之防範印刷曉諭傳單及乘經消防汽車沿街警告各情形一再宣傳業已誌諸前報茲該廳復以隆冬期間各商民等戶均按設火爐取暖誠恐日久懈生疏於法意近連日以來又印刷傳單多種由消防警乘坐汽車分向各町區散放以促商民之注意呢

改善犯人之待遇

安東第七監獄日前閒奉司法部令爲改良監獄提高獄犯之待遇起見曾令飭各檢察廳實行獄犯待遇平等廢止監獄之優待室閒其理由爲查監獄爲執行刑罰之所對犯人應平等待遇方爲合格乃查各監獄間有優待室之設立此種陋習即爲現行法令之所無沿存迄今殊爲獄政之玷現値此積極改良監獄之時更不容有此設置致礙進行自應即予取銷以符法令而資待遇平等等因

公佈換領營業證

安東市商務會日前公佈爲傳知事案准安東稅捐局公函第一七六一號內開逕啓者案查每屆年終無論大小商號均須換領營業證凡資本在五百元以上者照章貼印花五角其在五百元以下者貼印花一角如有不換領營業證不貼印花者於開年查出即以違章科罰歷經辦理在案茲屆大同二年々終自應循舊換證印花以符定章而裕稅課相應函請查照傳知大小商號一體來局換證並隨貼印花以免掛漏等因該會合即傳知全埠大小商號一體於本年底到稅局換領營業證並貼印花勿得違延致干科罰特此傳知云

臨江

八道江財務所 請協助徵捐 函致各村公所

臨江縣財務局八道江財務徵收所主任楊錫齡爲人忠實作事認眞關於所內一切事務井然有序頗得上憲之嘉許茲者已屆大同二年終了之期關於欵捐一項應急徵收以資呈解開銷是以於十二月八日函請各村公所協助徵收其公函云逕啓者查大同元年度田賦迄至現在尙未徵收起十分之一二年度現已開徵多日迄無一人前來完納在前以民戶錢法奇緊本所爲體念民艱起見未加催逼現已新糧登場對於國家正供實未便長此玩忽除分函外相應函請貴村長希即查照飭速催令民戶及早完納俾免催逼實紉公誼此致等語云

因爲討包米 竟引起爭毆

時値今日錢法奇緊討債興毆時有所聞本邑八道江江北六區新民村庫倉溝住戶有黃金堂者欠鄰人高扁嘴(名不詳)包米五斗本日上午高某因向黃某討欠包米初則互相口角繼則高某持一酒瓶擊去正中黃某額角當即暈倒在地經甲長李仁馳報該管村長李城將原被兩造齊送八道江鎭第三中隊解和了事結果黃某幸未致命共計醫藥費化大洋四十餘元皆係高某一人擔負計債非特未得一瓶擊去大洋四十餘元因小失大何其愚耶

山海關

專署緝私官得人

本埠專賣公署緝私官石傳薪氏歷任關東州內警政要職現被滿洲國財部專賣署聘任爲緝私官山海關在勤該氏首次到關佈置該署內外對於職務矢勤矢愼對於本埠私售鴉片及開灯供客者莫不極力認眞查拿所有一般私自販運者莫不聞風斂跡對於緝私前途定有一番起色若該氏者可稱該署緝私得人云

四平街

二分局審案忙碌

本埠公安第二分局近因新年初度舊歲將臨偸盜毆傷之案件每日數起此了彼至接踵不斷該局長王子宣氏終日審訊忙碌異常恒至夜間十一點尙不輟審云

開原

奉令種牛痘 預防天花傳染

開原警察署馬海龍氏茲據第九區分署報告署稱窃查縣署胡同路南邢成衣舖櫃夥閻殿相者染患天花等情該署長以天花乃劇性傳染病之一若不急爲豫防恐成流行之災於是請命上峰茲奉批回令實施引種牛痘籍防不虞該局長遂佈告逐日分施種並擬定範圍如下自月之八日起以縣公署警察署警察隊教育局等機關爲一區域地址在教練所九日引種四分所商民十日引種三分所商民十一日引種二分所商民十二日引種一分所商民地址均同前其施術者係派縣公署醫官李興華云

正義團本部遷移

驛內大滿洲正義團本部自成立以來成績實在優良人所共仰今因原有房屋產過於窄小對諸辦公甚感不便故於日前租妥開原大街樓房一所業已遷移就緒照常辦公云

朝陽鎭

迎面來了汽車 大車忽驚逸 車夫雙足斬斷

本鎭西大街畢姓大車赴站拉脚正行間値長途汽車迎面而來馬車之牲口初次見此龐然大物當時驚逸而起車畢某一時躲避不及碰倒車下而雙足被車軋斷可謂尤妄之災也

赤峰

新年慶賀之景況

爆竹除舊大同更新又來到大同第三年了查我熱河全省率用舊曆年節自客歲我國劃然以來改用陽曆今歲屆此新曆年節較比昔歲眞是歡天喜地萬象更新實現昇平氣象茲將大概情形誌之於下

一、日滿機關同時放假懸松掛彩慶祝新正日本機關放假六日停止辦公高結彩牌懸松掛彩連日歡宴滿洲機關高揚國旗放假五日隨意遊玩但對於街邊巡崗非常森嚴因恐不肖乘際攪亂故我埠度此佳節得享太平宴云

二、大街馬路人煙稠密戲園開張遊人如蟻各大街小巷國旗飄揚攤床滿市沽者如麻吆雜振耳來往行人倍增常日十倍馬路汽車洋車馳行如電尤以騎馬押騾比賽頗盛安樂戲園至節急辦開張開由熱河閘場邀來伶人頗多但去北平約伶者尙未到來一般遊人三五成群攜手列行群往觀劇遠望貼掛對聯一日晨八時去辦事處團拜屆時各機關團體到齊大家團拜彼此慶祝爲赤埠從來所未有之佳趣也並由商會散給各戶對聯文曰王道政治國泰民安橫曰大滿洲國各家門前煥然一新無論機關住戶均飲酒歡宴大喝而特喝不意有某姓一人不悉在何處喝醉在大街跌倒爬起口中罵街幸有一人扶之歸家焉

山崎民會長 因傷重斃命

本市日本居留民會會長山崎茂氏於十二月二十九日由朝陽返赤峰乘稅捐局汽車行至建平南三十里汽車翻覆山崎氏受傷很重急返朝陽療治奈因傷勢過重至本月二日亡於病院三日運來赤峰日民大舉葬儀云

建平

縣四區魁德素鎭 竄入黃槍會黨
胸前書一心背後寫天師 平泉稅員竟被扎斃數人

於本年十二月杪有建平縣四區魁德素鎭警察李姓者倉惶失色來縣報告突由河西平泉縣境竄來黃槍會三十餘名各持紅纓扎槍一把身上橫束四寸許黃布一塊胸前上書(一心)背(後天師)四字對於各稅務極力剷除平泉縣稅務人員疏虞防範被該會扎斃數人魁鎭稅卡人員均已潛逃該會竄入平泉甚夥警察李姓將前情報竣回訖縣署派警務白局長帶隊前往驅擊云

圍場縣

第三營來縣塡防

圍場防務將駐粮捕府之步兵第四團第三營調縣塡防於日前高營長濰武率所屬各連已接防現在圍場治安均賴該營長維持頗稱安謐云

姪子是癱子 被他叔勒死

圍場本邑二道街有會仙居係小飯舖有學徒者一人名杜萬良年十六歲係熱河寧城縣人其家中有癱弟一名十四歲父母早亡依叔杜玉同居該杜萬良素性友愛所工作之欵俱捐回贍養其癱弟不意於日昨其母舅崔永發來圍找其大甥言其癱甥已被其叔杜玉勒死矣該杜萬良聞知放聲大哭似此慘無人道之杜玉何如此之狠心耶

通遼

財局嚴整車牌捐

本邑財務局長李鑑清前奉省令大同二年度份車牌捐全國劃一捐率比較往年減半迭奉省令通飭嚴防一般奸民偸漏及杜不肖員巡舞弊而維收入李氏自任職以來對局內一切多加勤愼日前有某商使接車人某者串通車牌護送大車出城經守門巡查拿獲送局李局長將該號執事傳到擬請縣長罰辦以儆效尤復經地方各要人再四關說照章處罰三倍始行消案均謂李氏作事處處求實云

火車雖開通 旅客須檢查

四洮鐵路售票開車任旅客往來但須防疫所檢驗確疫氛身體彈健再爲上車惟久旅居邑內之旅客得以返里近來市面稍活動外埠聞悉購粮運貨者日漸增多聞十日後鄉間無患即將檢驗所撤銷以便旅客往還矣

巡查舞弊被革除

年前胡力根廟主戶白某來城領車牌守門巡查胡劉二人愚弄該車戶索洋壹元放其大車即行後經李鑑清局長查悉立將素洋退還並將該兩巡查一併革除色云

東豐

參事病愈回署

東豐縣公署參事官宮崎薰氏少年英俊品學兼優自任事以來凡地方各項政治應興應革不辭勞瘁盡力謀劃積勞成病乃赴省就醫迄今已三月之久始告全愈精神恢復身體建康於昨由省回縣照常佐治順序進行各界首領均前往致賀云

省五師學藝會 宣傳班工作

東豐奉天省立第五師範區教育聯合會於本月七日招開東邊七縣教育聯合成立會及總會海龍輝南柳河清原西豐西安東豐各該縣均委派代表參加奉天大日本獨立守備隊宣傳班借着這個機會宣傳班移動班長新美正敏副班長淺井誠一不辭勞苦不怕寒冷毅然前來於六日午後六點鐘先招集各縣代表和東豐日滿各機關各法團的首領軍警長官各校長地方士紳齊集在五師校長的會客室裏當時淺井先生即行講演大意是滿洲國乃依據王道政治而進行的並且希望各界組織小規模的宣傳班無論在某種會議均得宣傳王道各校教員課餘亦得將王道意義希望講演普徧於民衆娓々數千言很動人聽聞並囑各位看電影當由稅捐局長馮麗淸先生以很流暢的日語答覆淺井先生指示的各項大家都能接受遵照進行約三時之久都到五師禮堂觀看電影夜靜更深才閉幕散會云

西安

農會副會長易人

西安縣農務會副會長孫家麟氏近因就任市政科長職務紛繁碍難兼任是以呈請縣署辭去副會長職務已蒙照准並指令該會於二十五日開會公選繼任副會長該會奉命後當即遵照辦照於該日上午十一時召集地方士紳及各區區農會正副會長等開會依法改選當選者姜振亞氏得票四十份是以該氏於公選得中後當即就任視事云

瓦房店

令注意鮮人 如果高價逼買 就從嚴懲辦

復縣公署從昨天奉到省公署警務廳的訓令因爲現在有一些朝鮮人往往侵入民戶出賣應用物品並且故昂價値逼買等情殊與治安上有很大的影響嗣後貴境內若發生此種情事即就當地懲處以免效尤是爲最要緊的今復縣公署從奉到訓令以後就刷出不少的佈告通告合邑商民一體知照了

擊死密探後 胡匪即逃走

瓦房店埠北松樹在本月七日午後四時發生翔匪將李振蘭密探給打死了松樹警察署宋署長和日本警察派出所聽了這個消息很是震怒遂立即率領各隊到現場追剿但胡匪此時已知立腳不住趕快逃跑了

農民如有烟土 赶快繳縣吧

復縣公署佈告說是奉天警務廳下來訓令着各縣的縣長吩咐各村村長叫傳給農民趕快把存的煙土繳到縣裏領錢回家安分過日子若是過期不交必派緝私人員下鄉搜查那個時候果然查出來必定照章沒收從重處罰的

吳署長保護橋梁

復縣第一區瓦房店警察署長吳雁南氏日前發現很多大車從其濟橋上通行是危險萬分的今爲保護橋梁便利大車起見就想了個最完善的法子在縣街東一街南頭河身搭一浮道通到平安街這種辦法既不叫共濟橋危險又不叫大車受罰眞是兩全齊美的

双陽

双陽稅務刷新 規戒員巡肅積弊

雙陽縣稅捐局劉局長自到任以來整頓稅收不遺餘力大概情形業已披露茲聞該局長仍恐各分局卡員巡辦理不善影響稅收特於十一月廿八日召開全體稅務會議所有興革事項及改善進行方法詳列於左

一、各分局卡均直隸總局關於公文月摺等項應進行呈摺不准由分局轉呈以便考核而資敏捷惟距離三五里之分卡仍照向章辦理之

一、各分局卡均定有相當比額應力求特別增收如遇有發生特殊情形影響稅收不敷比額可詳細叙事實理由以便求整救方法或廢止之

一、各分局卡員巡素日辦事成績應有各主任隨時查考勘定去留亦不得任用私人致碍進行

一、各分局卡員自本到委任後均須覓具殷實商保並塡具履歷書詳細列表送局備案以便考核

一、各分局卡每日征收稅欵得分晰登載簿記每屆一旬務將所收欵數列表報局資查考

一、各分局卡經費現由總局按照各分局卡征收數目酌量事務繁簡規定確數按月照實發放屆期須備具領呈及員巡名單以憑發給

一、各分局卡須立稅欵印花婚書收解簿經費領支簿票照登記簿應切實分晰記載以備查考

一、各分局卡轄境商號有門面者不得仍納攤床稅至油磨坊糧棧每日所收之糧務須記入循環簿內每屆一旬即行來局報納勿得稽延

一、各分局卡員巡每日所服勤務須立考勤簿由各該主任考核各員巡勤情每月終列表搭局用備考核

一、各分局卡對於印花婚書之銷售須隨時檢查並加以勸導以免偸漏而廣推銷

一、各分局卡對於提納牲畜稅者得詳審其價値不能聽其自提爲憑抑或飭將牲畜牽到取諸公議惟最低之價不得過二十元以下

一、各分局卡查有偸漏稅者務須詳審所偸之稅輕重與否本諸稅率科以幾位罰欵塡具切結並責令補納正稅爲惜罰最多不得超過原貨之價格

一、查本局所屬各分局卡每月所收之數長征者固不乏人而短征者亦復不少揆其原因雖不外被匪擾亂影響而各局卡稽征不力亦屬難免近來地面漸清稅收暢旺之時各分局卡所設地址是否相對於稽征有無障碍務須詳細研究妥籌改善方法以策進行而裕稅收

一、各局卡每月應解各欵於月終廿九日以前務須掃數解繳不得截留挪用至所收稅欵在未解以前應審愼保管以免發生意外

一、查本局所屬各分局卡員巡在前任所佩章已不適用茲由本局另行規定式樣呈明稅署核准再行頒發以觀瞻識

一、查各分局卡對於外籍征收各稅每多窒碍有本國奸商藉外籍名目希圖抗違等情事應妥籌相當辦法辦理之如實不能解決者送交本局核辦之

一、稅收之研究查本局收數前因匪患影響按照比額短征甚鉅現在地面漸安稅收暢旺對於征收方法極須充分研究以策進行務希與會各員對於某種稅收應行改革用期有利無弊各本意見極力發揮無不採納倘日後加倍長征均享有獎金提成之希望如作有特別成績者亦必呈請稅署破格升用本局長待人向來以誠言必踐行對於屬下更不至虛言僞詞失却信用至此次會議擬在必行仰各分局卡長切勿認爲具文也

查局長十一月份五號接事該月份收數除却六千五百餘元之比額外當長征四千九百餘元幾至長征一倍之數十二月份若不將粮稅核減多半當可長征若干云

岫岩

本分社新年中 謎語徵答會

本報分社爲宣傳王道開發民智假新年公餘之暇組織謎語徵答會於三十一日及一月一日兩日晚間舉行特製彩燈多種標語若干社內室外煥然一新略備茶點招待來賓射仲者除贈本報一個月外另備許多學用品分等給獎屆時猜答與來賓齊集本分社人山人海爭先恐後頗稱熱鬧茲將會序職務分配表及謎語徵答題目射中者姓名列左

(一)開會順序

一、振鈴開會二、唱國歌三、向國旗及執政像行最敬禮四、社長致開會詞五、揭示謎語

(二)社員題名

名譽會長于經理張股長名譽總裁楊翻譯官馬翻譯官白英俊氏孔續融氏總裁曹壽亭社長孫寶山評判員宋惠民鄧貴書董伯秋糾察員劉松年曹振亭招待員金福田林春元楊作霖給獎員臧紹周王贊忱

(三)謎語徵答題目及射中者姓名

題目	住址	姓名	
下陰上晴當央雨字一	一區六村村公所	白耀先	報一月
汴梁外國地名一	一區六村村公所	白耀先	報十五日
蒙經四句	岫中學校學生	胡興邦	報五日
胡漢民拒與蔣合作滿洲偉人一	同	同	粉筆廿支
黎民於變時雍滿洲偉人一	同	同	毛巾一條
一片翻飛殘花落十分斜照晚月圓字一	同	同	香皂一塊
學首望明月外國地名一	同	同	報二十日
河邊小史書名一	同	趙世奇	報十日
半拉青半拉白字二	同	同	石筆十支
狗在草中蹲字一	同	王家良	報五日
二月平一號生字二(捲簾)	同	趙玉泰	香皂一塊
老太太腦袋英文字一	同	白景運	信封一打
怪力亂神書名一	同	徐良忱	報六日
醫院蒙經一句	同	石國順	報五日
度鰥者晨昏字一	同	董月樓	信封一打
木曜日字一	同	林春元	鉛筆一支
男上加男節名一	同	趙世奇	胰子一塊
亞聖給的房子四書人名一	同	孫連舉	毛巾一條
車餉字一	同	林春元	報五日
正看是他倒看是他倒正一齊看是他又是他英文字母一	同	同	石筆五支
猪八戒被焚於二猪嶺字一	同	張世家	報五日
篤行之馬不進也使子路問津爲子曰水哉何取於水也字一	同	寇紹俊	毛巾一條
江邊素飲滿洲國地名一	同	唐貴民	石筆五支
一月一(非明)字一	同	李敬宣	石筆五支
登喜馬拉鴉山而望四川名詞一	同	林春元	報五日
鼠疫四書一句	同	王貴仁	報五日
斷簡殘編樂名一	同	周耀軒	石筆五支
衙門字一	同	郝振扶	香皂一塊
釋迦木尼的名章古人名一	同	郝永昌	鉛筆一支
一人十日字一	同	趙世奇	石筆五支
東西南北嶽脈々相連字一	一區六村村公所	白耀先	報五日
早木黃落兮雁南歸字二	同	同	信封一打
兩千九百五十四建國年號	同	同	信封十個
大同三年元旦六合同春組字畫十字組成	同	同	粉筆五支
火牛陣字一	致中和	王家良	報五日
英語字一	同	董月樓	報五日
碎屍萬段字一	同	同	石筆五支
不遠千里而來字一	同	白福申	石筆五支
當面偸欵四書一句	同	朱玉春	信封一打
元月之朔字一	同	關兆印	信封一打
二五九四	日語學校	趙雲成	鉛筆一支
日之圓翻譯日語一句	同	白渤清	石筆五支
一人有慶萬邦來朝滿洲國偉人一	同	同	石筆五支
豈不抽丁古人名一	同	郝連喜	粉筆五支
鑿壁偸光古人名一	同	王治安	報五日
十字一	同	白渤清	鉛筆一支
永言配命滿洲地名一	本街住民	李德新	石筆五支
一人有慶萬邦來朝滿洲國偉人一	日語學校	白清	信紙半疋
大彼得遷都大彼得堡滿洲地名一	同	于克普	信封一打
農人丟了莊稼字一	同	傅玉偉	信封一打
學融新舊醫書名	同	趙雲秀	石筆五支
我也捨過訴狀名稱	五中隊	董吉富	石筆五支
戀愛藏珍古人名	岫岩分庭	馮慶五	石筆五支
向蔣中正送禮人名一	縣公署	林曜明	毛巾一條
蘇季子當古人名一	同	同	報五日
宋美齡古人名一	同	同	鉛筆一支
軍餉字一	同	同	信封十個
心腎相交易經卦名一	同	劉德仁	報五日
渦王烏江死字一	同	同	石筆五支
宣統元年字一	同	同	鉛筆一支
曹孟德許田行獵字一	同	于文海	信封一打
本社長堪稱騷雅中國人一	春德成	同	信紙半疋
半康里分家國名一	同	趙富文	香皂一塊
三丑字一	同	同	報五日
十天一講話字一	稅捐局	同	報六日
裘換打一字	同	同	報十日
旬頭行製張地名一	同	同	信紙半疋
二十一日西時牛字一	同	同	毛巾一條
病犬俗語二句	分庭	徐朝宗	報四日
一個大醜是又醜小伙看着懶得走招着腰兒把咀作氣得大醜張着口(打食物一)	水利局	邱禮文	報五日
杭洞劈柴地名一	回春堂	回顯鑾	香皂一塊
才子一字及二古人名	同	同	信封一打
給養字一	稅捐局	趙富文	報五日
眞草隸篆書名	回春堂	唐貴恒	報五日

(四)謎語會啓事

好樂的諸君們：我們社裏爲宣傳王道開發民智起見假這新年公餘時候組織一個謎語徵答會在三十一日那天晚間舉行本社略備些茶點招待來賓若有猜答得中的除贈本報一個月另外還預備許多的學用品化裝品分等給獎聊謝諸君的神思雅意歡迎各界諸君們在那天晚上六點鐘時候請到本社猜答不要失了這個良機呀！

警務局調查 在家裡概況 飭各分所詳報

岫巖縣警務局頃奉警務廳訓令內開關於家裏之案件事關重要左記事項至急精查報告附左記等因奉此除分行外合行抄件令仰該署長遵照左記事項至急詳查具報以憑轉呈爲要云云各區署長奉令後遵即令飭各分所長詳查具報以憑轉呈云茲將調查事項列下

(一)在管下之在家裡概況(二)在各地之會員數及其重要人物(三)在家與其他團體之關係(四)統之系統(五)其指導之經歷及其動向(六)對於全國及日本國之意嚮(七)結論

戒烟所矯正 救療的手續 民部頒佈到縣

岫岩縣警務局案奉警務廳轉奉民政部訓令內開爲令發事茲擬定戒煙所矯正救療手續一份仰轉飭所屬遵照等因奉此除分行外合行檢發救療手續令仰該局長遵照云云該局長奉令後當即令飭各區警署一體知照云茲將戒煙所救療手續披露於後

第一條戒煙所長(分所長)對於吸食鴉片者或麻藥中毒者希望矯正或救療得許可其入所第二條依照鴉片麻藥中毒者矯正救療規則第一條及第二條之規定而入所者其入所順序由警察署長戒煙所長(分所長)協議後決定之第三條警察署長依照鴉片麻藥中毒者矯正救療規則第一條及第二條之規定將應使其入所者之住址姓名年令及職業於入所時通報於該管戒煙所長(分所長)第四條警察署及戒煙所長(分所長)施以矯正救療而痊愈者退所後不得許其入所但因特別事情警察署長不在此限第五條戒煙所長對於依第一條規定之入所者認爲無能力擔負入所費及特認爲有必要時得免除其入所費第六條戒煙所長對於依第一條規定入所者之治療費食費應先後決定呈請民政部總長核准第七條戒煙所長對於依照鴉片麻藥中毒者矯正救療規則第一條第二條規定之入所者令其退所時應收矯正狀況及將來取締上之參考事項通報於本人住所地之該管警署長第八條戒煙所長至每月十日止應將上月內吸食者中毒者之入退所情況依照另表第一號樣式塡報民政部總長云

第一署署員易人

岫岩警察一署外勤署員王英忱因內子患病懇請短假一星期情以所遺一缺關係重要現經縣長特派王召南暫代風聞王署員轉任汽車工程處內勤云

縣長參事官晉省

岫岩縣長劉石農與參事官阿部氏於今早六時(六日)乘汽車赴大石橋開治安聯合會會議畢轉往奉天各機關首領踴躍齊集東門外歡送鼓號喧闐頗爲熱鬧云

孫營移防五區 袁團駐縣城

遼東地區警備司令部孫營原守城防務茲以五區境內地面緊要該營長於昨日奉令率部屬移防五區石佛崖駐防云遼東地區警備司令部袁團原駐防於七區王家堡子茲因岫城緊要將該團部遷移岫城已於月之五日奉命駐防於本城南大街興聚詮云

錦縣

確保遼西的治安 召集治安大會 三要人聯袂來錦與議

駐錦州的平田司令官茲爲確保遼西奉山沿線及熱河省各縣(與錦縣鄰近者)地方治安計乃招集治安維持大會併電召奉天警備司令官于芷山奉山地區警備司令官王殿臣併奉天警務廳廳長三谷清等三氏于司令官等奉電後即於月之七日乘奉山路列車於下午七點三十分到錦受多數要人歡迎之下即赴平田司令部會議至十一時始會議終了于王兩司令下榻於城內商務會三谷廳長則駐於錦州旅館翌日(八號)朝在得味齋飯莊讌飲于司令三谷廳長即於當日下午三時乘車前旋省垣任次惟王司令在錦稍作逗留定於九日返往黑山縣防地云

本溪

常局長關心民瘼

本溪縣公署警務局長常公庚堯自任差以還數稔於茲對于應興應革各事宜不遺餘力兼以滿洲建國百政刷新更爲努力進行惟對于邊遠及瑣屑之事或有鞭長莫及以致宵小乘間思逞殊堪痛恨縣六區管界石橋子東關王瘸子於月前開設花會賭局被常局長查知爲一網打盡計當派該管分局密爲前往盡數拏獲送懲而該處人心莫不大快云

閒聞

△佩君何故服毒

(撫順)本埠千金寨郞家墳鳳翔院妓女佩君年方双十容顏很高內中必有不能如願的地步因此於日昨某職員早九點鐘至該院教伙友給買大煙五帖一時失愼該妓女拿去四帖當時吞於腹中令刻即發覺家送博濟醫院該院長診視危險急施相當的手術該妓女得此良醫始得復生矣現下職員與該院主人正在起交涉之中

△盛記失火保險

(吉林)福綏門外盛記梨窰開設有年生意頗好該商執事素稱謹愼早將所有樓房及貨物同鈴木保險公司投保火險忽于本月二日失火被燬現經請求該保險公司昨已驗明認爲賠償用昭大信云

△戲園子要開演

(金州)南門外戲園子的一班唱洛子的自從上了普蘭店以後就來了一班唱大戲的可是因爲無有好角色加上天氣一寒冷可就歇業了但是近幾天來聽說是該園又要開演在普蘭店唱的全班評戲不幾日就返金州來現下該園正忙着按設爐子並佈置一切云

△商號忽而歇業

(四平街)本埠道東三馬路[illegible]興泰雜貨商店於前七號聲明歇業停止辦公欠人的貨欵及借貸等等約有一千餘元無力償還該財東雖有私產隱匿不吐擬將該號所存貨物(共値百元之譜)抵償外債但因數目相差懸殊債權人多不認可刻正向其嚴重交涉將來或以法律解決云

△又將繼續招募

(四平街)大日本證券相互社於前曾派劉成漢湯星輝閻東雷三君先後來四繼續招募員司但因人數不足擱延至今於前又派道裏共濟醫院高院長接充此事繼續再招業於月之七號張貼廣告施行辦公云

△縊死無名男屍

(開原)城南關淸河岸賀家屯道傍栽有柳樹一行於日昨曉在林中發現一縊死男屍係用褲腰帶拴套樹上引頸圈內惟其死狀乃就地長跪目閉舌伸形極淒然所在地爲四區八里橋子村界該村長郭桂宸得信後即報知警署轉報檢察驗畢令予殮埋云

△丁長眞誠親善

(許家屯)本驛保線丁長村選君自到職以來對於工務不遺餘力對待滿洲國在職人員異常親善對於地方滿洲國人誠意連絡發展日滿親善感情如該君者可謂親善之人也

△勘驗各區道路

(岫岩)縣各區奉令修理道路以利交通但完備與否尙不得知乃于月之六日鳥烟指導官一區移署長並率警察第九中隊數十名於午上十時向南出發實行勘驗云

△郵政局已遷移

(岫岩)胡匪猖獗因而交通不便從前郵政局附設在電報局院內茲由省總局派來郵政局長該局長任事以來亟力整頓振作刷新現已遷移泡子沿胡獨立經營將來岫岩郵務必能大見起色云

新禧

祝滿洲國

大凡優秀的製品。乃由完備的有名工廠所創製出之也

敝社工廠者。乃東亞唯一最大之著名的大化學製藥工廠也。其內容之充實。設備之完整。即在世界亦卓著名聲也

敝社製品比較其他多數之同種製品。其効力之優秀。奏効之確準。信用之絕大者。此乃中外夙有定評。世界醫家所一致公認之處。而其賣向日異月新。年益激增。得見漸次隆盛流行之盛況。此即事實所實證之處也

敝社製品現時則在新興的滿洲國內之鄉鄙小村。都亦普遍的認識。莫不徹底的普及。而成全國三千萬國民的家庭之常備藥。廣蒙一般之愛用。備受絕大之歡迎。此乃敝社所敢誇耀之處。亦即敝社所深感謝之至者也

建國偉業甫經三載
國運之進展
與時俱進。日異月新。益漸隆盛。
欣迎此最有光輝的新春也

贈送美麗的節曆表

弊社另備美麗精彩、居常適用、日用必須、貼掛牆壁、幽雅美觀、可供實用的一年四季間之節氣、佳節、紀念日、禮拜日、郵電滙兌費用等節略表。如欲要時。請將下券剪下。照格添寫。併附郵費二分。一同擲下。弊店收訖。當即奉寄也。

贈呈券

今寄上郵票二分。請將貴行特製之節氣・佳節表寄下一張爲荷此致

(住址)

(姓名)

大連市山縣通七番地
藤澤商店大連出張所台鑒

補血强精靈藥
補爾多壽

補爾多壽者。乃係以身體營養上不可忽缺的貴重分「蛋白質」。和製造血液唯一主原料的「有機鐵」。以特殊之方法。精煉配製而成之品。且此品與人體臟器內必須分之「造血素」。乃是同一組成。異曲同功之名貴藥品也。

更將本藥作爲主品。復加以砒。碘。規那。拐阿可路等、各種重要疾病之特效藥。以製成下記複方不同、奏效各殊的五種品。依各人之體質。就所染之疾病。對症擇藥。任人擇服。實爲最適合吾東亞人體質之寶貴名藥也。

五種補爾多壽之特効價格

血虧體疲 病後衰弱	月經不調 戒煙以後	服「補爾多壽」小瓶 大瓶
精神衰弱 生育不遂	顏色不正 虛弱過甚	服「含砒補爾多壽」小瓶 大瓶
梅毒血虧 外症血濁	先天不足 易於中風	服「含碘補爾多壽」小瓶 大瓶
胃不消化 胎前產後	老衰少弱 動輒感冒	服「規那補爾多壽」小瓶 大瓶
各期肺癆 傷風咳嗽	喘息氣急 日有盜汗	服「拐阿可路補爾多壽」小瓶 大瓶

最新破天荒的大發明!
新補爾多壽錠

製造血・肉・骨・益精
補腦・理想的健康素

一八〇錠 一・〇〇
三六〇錠 一・八〇

本品者、係將上記補爾多壽做成粉。復加以滋陰滋陽强力造血劑之骨髓成分。與預防老衰、健强骨骼的骨質成分。以及益精補腦和諸種貴重榮養素之精髓。以創成錠劑之名品。故爲製造血液・精・骨的原料。培殖精力・腦力之根底。專供給營養素於身體的絕妙靈藥也

弊店化學製藥工廠所創製的

各種馳名世界的著名靈藥

世界唯一的驅除蛔蟲特效靈藥 **滅痏寧錠**
赤、白痢疾吐瀉聖藥 **阿陀斯錠**
痔瘡特特藥 **海米精**
淋病內服靈藥 **腦保諾爾膠球**
制酸・緩下新藥 **我鈣**
專治喘息新藥 **喘息阿斯多**
鎮咳祛痰新藥 **咳嗽滅妥兒**

尚有多種名藥・限於篇幅・不及備載

另備「肺病養生法」「醫家證明集」「延年益壽新法」函索即寄

總發行所
株式會社 **藤澤友吉商店製藥廠**

大連支店 大連市山縣通七番地

總經理處 **日本賣藥會社支店**

(全國各地大藥房均代售)

大連

日滿實業協會於新京 開第一回滿洲理事會

為期促進日滿兩國經濟的提携 張德純被任副會長閉會已歸來

為出席日滿實業協會活動開始第一聲的滿洲支部理事會、大連市商會會長張本政氏、同副會長邵慎亭氏、張會長為右協會副會長、邵慎亭氏為理事、及囑託之王錫廷氏、監事龐睦堂氏代理劉煥彥氏等、赴新京於十一月開會畢、十二日在京一日、於十三日晨八時車返連、據右一齋來之日滿實業協會滿洲支部理事會、並招待會的情形、茲述之於左

△理事會出席人員

副會長、大連市商會會長張本政氏
副會長、哈爾濱道外商會副會長李明遠氏
常務理事、大連市商工會議所會頭高田友吉氏
常務理事、奉天市商會會董陳楚材氏
理事、奉天全省商務聯合會會長方煜恩氏
吉林全省商會聯合會會長范象魁氏
齊々哈爾商會會長王玉堂氏
新京市商會會董王荊山氏
大連市商會副會長邵慎亭氏
哈爾濱航務局經理王樹枏氏
哈爾濱道裏商會會董唐紹臣氏
興安省林西縣商會會長葛起翔氏
熱河省灤平縣商會會長王文輔氏
奉天商工會議所會頭庵谷忱氏
哈爾賓商工會議所會頭加藤明氏
新京商工會議所會頭石崎廣治郎氏
監事
大連西崗商會會長龐睦堂氏代理劉煥彥氏
幹事
大連商工會議所理事長長永義正氏
囑託
大連市商會交際科主任王錫廷氏
日滿實業協會滿洲支部早川正雄氏

開會之始、先製作奉祝文之後、即由常務理事高田友吉氏、致開會辭、及經過報告

△開會之辭

今天天氣極寒、諸位遠路遙々而參集、誠為感謝不盡的、為期日滿兩國之經濟提携促進、並企謀日滿兩國的共存共榮、以此最高大的目的我們的日滿實業協會、乃得於去年秋十一月十八日、在東京成立、所以得與各位今天在此開第一回滿洲理事會、於此實深與各位同慶的、對於我們日滿實業協會之設立賜有絕大的援助、滿洲國政府有力者各位又得光臨彼時時指導之高誼、於茲再申述謝意當理事開會之前、並繼續報告本協會創立之經過、其次、即為張本政氏致副會長之就任詞

今天得和諸位會聚一堂、誠覺榮幸的很、鄙人當在東京開本協會創立總會的時候、因事未得出席、甚以為遺憾的事、然而當在創立總會、竟被推選為副會長、實覺得光榮而不盡感激的、但是鄙人學疏才淺、實不堪勝副會長的重任、因事屬公衆推選、推辭又屬無理、祇得追隨各位之後、而為本協會努力、今後請各位於公私各方、務新深予以指導和援助、以得遂行本協會的使命和事業、則實為鄙人幸甚、本協會幸甚

△議事、高田常務理事司會先行介紹幹事長永義正及囑託早川正雄、王錫廷氏

一、關於選任評議員之事項決議由長永幹事與實業部方面規定推選之

二、關於入會並其負擔筆數事項、決議由實業部規定一筆約一萬元左右大約為大連七筆、奉天五筆、哈爾濱四筆、新京二筆及其他

三、關於本年度開總會之事項、予定在大連或東京開會、事前得開滿洲支部理事會

四、關於本會創立披露宴會事項、當日下午六時開

五、關於振興會務事項、即協會所宜辦的事業、當時左記之提案、均已通過進行之

一、設立金融組合的事、奉天工商會議所會頭庵谷忱氏提案

二、設立拓殖銀行

三、減輕北鐵連費事、為哈爾濱商工會頭加藤明氏提案

四、關於小麥種子廣行分布問題、大連市商會副會長邵慎亭氏提案

△閉會詞、由陳常務理事致詞乃得閉會

於同日下午六時、在大和旅館開披露宴會、被招待的主要官民、如下

鄭孝胥滿洲國務總理、關東軍小磯參謀長、總務廳長、遠藤柳作氏、實業部總長、張燕卿氏、交通部總長、丁鑑修氏、民政部總務司長、竹內德亥氏等、及各部司長科長等、四十餘名

當時由李明遠副會長致開會詞、鄭國務總理致答詞、賓主歡宴、到九時始行散會

以各公學堂為主體 設日語獎勵會

使徹底向上日本語的研究 會則等民政署尚在審議中

日滿兩國間的提携和親善、愈加一層的親密、關於經濟文化等事的交涉、已益見繁多、因之日滿人對於語學的研究、亦益關重要、故各地的日滿人士、多爭往各該附近所設的語學校、研究滿語和日語、大連市對此語學的研究、在今日的情勢、亦益關緊要、雖有語學校之設立此不過專備一般市民研究語學的機關、而大連民政署當局、更進一步的誘導奮發計其第一步的計畫、以市內各公學堂為主體、將再組織一日本語獎勵會、關於會則等日下正在審議中、不遠即將有具體的善策、該會的內容聞準照關東廳和滿鐵、所實施的中國語獎勵法、設試驗委員的制度、對公學堂的學生的日本語、實地加以考試依其成績、分為一等至五等給獎勵金、內中的極優秀者賞給賞狀、並獎牌、以表彰之、以期日本語學、得到徹底的向上、蓋以最近公學堂的卒業生、在滿洲國作事的太多、且將來益有增加之趨勢此際設立一語學獎勵會、使滿洲人熱心研究日本語、所收的未來効果、茲在不可限量中、於日滿親善上、亦必有莫大之好現象、誠為各方所非常期待的好事

採用學校畢業生

滿鐵本年度、在日本各大學專門學校卒業生之新規採用者、技術關係方面、於客月決定四十名、本月十日為應募中止期限、聞應募總數、大學生八百八十名專門學校學生五百四十名、合計一千四百百二十名、滿鐵以健康為第一主義、由千餘名嚴重選拔、採用一百二十名、平均十一人選一人因而土肥人事課長、豫定於十八、九日前後、去東京試行採用試驗

再減輕電灯費

最高一成動力減五分 計畫中於四月改正之

滿電期於今春四月之改正期遞信局、至於今回減蟲方法、將全滿之電燈動力費用、斷仍照元年之減輕方法落價電減輕之計畫、已誌前報、此燈最高減輕一成、動力減輕五分種計畫、現已準備妥當、日內必將計畫書類提出滿鐵和

尋見了丈夫復分離 被拐賣為娼妓

柏素娟是讀書識字的女子 帶着老鴇子到衙門去理論

有原籍奉天省遼陽城內東街柏素娟者現年二十五歲、曾於遼陽高小畢業、在學時成績頗稱優良、可謂之高才生、於該校畢業後並未考入他校即居於家中、於二十三歲時經其親眷介紹、許配其同鄉之某姓、孰意其丈夫與柏素娟結婚後、於當年陰曆九月即去北平充軍、永無音信、於今年陰曆三月某日、柏素娟由婆家返里、久住娘家、於陰曆七月二日、遂同其母乘車去平、尋找其丈夫、不意至京尋找數日、茲因其婿所在不明、終未得見、無奈投身於其姨夫韓子良處、韓子良係政界人、於韓處住有半月、始得尋見其丈夫、當時因其母女皆有阿片惡癖、乃於柏素娟離婚、適逢獨居遼陽之柏素娟胞弟患病、奉函北平、其母見信、遂即單獨回籍、只留其女一人於平、嗣後其女雖欲回籍、奈因京奉鐵路匪亂不通、所以不能回遼後被其姨夫附近居住之鷹頭店就是老店王老婆勸誘來連另尋白臉青年遂於去年十月十日同伴王老婆由津乘船來連、着連上陸後、即住於沙河口泉町任慶和家、於任處約住半月後一日王老婆又將柏素娟領至市內劉家屯某巷寄宅宿住一日此間王老婆、即對柏素娟說、我將你由天津領到大連、迄今計算一切化費、總有四五十圓之多、若不將你押入窰娼、怎有出錢之路、當時柏素娟已覺應允、於月前王老婆、遂將柏素娟送於西崗子四等窰娼第二十七號、老鴇子孫于氏處、當時王老婆、對柏素娟說、余在該處借取小洋白元、你向後若將百元付上、即可自由行動、王老婆得錢後、遂即乘船回津、於王老婆走後、該處老鴇子取出字據、上寫王老婆借去小洋六百元、即命柏素娟蓋印、當時老鴇子、並不知柏精通文學、所以柏亦未蓋印、即對老鴇子辯論、說王老婆借去小洋一百元、為何你說借去六百元、假王老婆當真借去六百元、亦不要緊、余可函知家中老母、携欵來連贖領此事於本月十三日午前至小崗子警察署保安係、領取窰娼妓女許可、質問從前經歷時始將事體洩漏、但不知今後如何處置

多角戀愛案 命兒玉出頭

已中止赴歐 須再轉回連

於去年冬月、經其恩師草間博士、和今井博士、和其他數名博士、連名陳情、要請出洋、仍就學研究之前滿鐵衛生研究所病理科長、發明室扶蘭之兒玉博士、已定於本月十一日、乘白山丸、由橫濱出帆、離日渡歐、孰意當乘船之前、突接大連地方法院之召換急電、一時外遊洋中止、即因大連地方法院、於兒玉博士出獄歸國後、對多角戀愛中心人物的勝美、和情夫慘殺青柳之中園兩名、調查犯罪調書之結果於公判時、非有博士之證言不可、因為職權的關係十日發出命博士暫滯故鄉之急電、又於十一日出命二月二日出頭大連地方法院之急電、所以博士、必得中止外遊、還得來到大連業誌前報之勝美的桃色事件、第一回公判、決於二月一日公開、被告方面辯護人、想必申請御幅三輪子即音樂教師、橫山君子即藏屍者、馬場梅子等女人、皆出廷為證人、當更如因為職權之關係、則命兒玉博士之出頭、則閱繞勝美桃色事件的主要人物、均須到齊云

建築輸入專用大倉庫 完全新式設備

在大連埠頭左邊的大廣場 解氷時起工本年十月完成

滿鐵彙者計畫中之大連港築港計畫、因滿洲國建國以來、新情勢之展開、日見發達、第一節之計畫先將第四埠頭延長、並建設輸入倉庫已誌前報、今回又決定於第一埠頭二三號繫船場前、以八十萬圓之工費、建造專門輸入之大倉庫、同時於港橋左邊廣場(大連取引所前方)以三十餘萬圓之工費、建築保管之倉庫、至於計畫建造之輸入專門倉庫、二階鐵筋煉瓦、長為百二十米突、幅員四十米突之大倉庫、新設一時間可吊四十回之三噸起重機數架、外關於倉庫必要之最新設備具備、史待解氷期早々着手建築、豫定本年十月間完成、果於實現後、倉庫貨物可得多大之緩和外埠頭之面目、一大刷新云

盲啞學校收新生

近世以來、文化發展、教育普及、世界各國、對一般盲啞、亦皆設立學校、俾受相當教育、今市內山吹町關東廳盲啞學特校限二月末日招募初等部第一學年生各十名、對聾者教授口頭式聾教育、對盲者教授點字式盲人教育、若有盲啞子弟者可急速邀前報名

尹司令赴日

改由安奉線 經朝鮮東渡

滿洲國海軍江防艦隊司令官尹祚乾少將、並海軍中校黃勣、上尉張壁爾氏、為感謝建設江防艦隊之際、受日本方面之指導援助、隨十二日午前七點四十分到連之十四列車來連、原豫定乘十四日大連出帆之日本定期船烏蘇里丸東渡、乃於十二日忽變途程、已於即日經由安奉線路過朝鮮赴日本云

皇太子誕生的慶事 建設市公會堂

擬籌建築經費百萬圓 作永久紀念的大事業

大連市為作皇太子御誕生的紀念大事業、岡野市助役計畫出經費百萬圓、於大連市建築市公會堂、日下對於財源上、正考究捻出中

視察華北之政局的響影

因張學良歸國 齋藤中將赴津

前關東軍參謀長陸軍豫備中將齋藤恒氏、隨十二日入港之烏蘇里丸來連、齋藤氏於去年十月和十一月曾在華北視察中國政局之動搖、為新年歸國、此次為視察頗有興味問題之張學良之歸國、華北政局影響如何、齋藤中將、即乘當日大連出帆之長平丸去津

三名船員中 燻死了一人

餘二名也危險

十二日午前九點、市內入船町二番埠頭、停泊中的風船長和號、船中發現呻吟聲、鄰船聞驚、急赴該船中查看、船員呂金盛四十四歲、王照春廿七歲、孫鳳財四十六歲、均被煙氣窒住呼吸、苦悶呻吟、當急到所管的派出所報告、將三人送至病院救治、呂已絕命、其餘的二名、命已極危險、原因為船內寒冷飲酒中燒炭爐禦寒、故被煙燻得不能呼吸

倫鐵犯案被捕獲

有原籍貔子窩管內楊樹底宮家屯、現住市外香爐礁第四區、為大輪車夫之周德福三十二歲、生性愛貪外財、於去歲臘月二十日前後、在市內寺兒溝成裕昌油坊南方某巷之鐵絲洋釘製造商暗竊洋釘鐵絲數斤、價值小洋元餘、賣於香爐礁方面之收買古物行商人、後於十二月二十七日、由埠頭往市內西崗街二百番地、恒興茂糧穀食運搬面粉時、竊取面粉一袋、轉賣於人、豈知意外之財、決不食、久而久之伺不洩漏、於十一日不知被誰告訴、被沙河口警察署司法刑事帶至署內、當即押入囹圄、飽嘗鐵窗風味、以儆將來、於十二日午前將周德福由獄携出經審訊之下、自供確然不諱、日下尚於拷問餘罪中

橫領櫃欵 且打主人

有原籍日本新潟縣、前為市內越後町十一番地、巴洗衣舖外交員之西澤仙之助、年二十五歲、於去歲六月中旬收欵金百數十元、橫領私逃、於今正三年、酩酊大醉、前往拜訪舊衣舖主之際、被舖主嚴重叱責年前之不正事件、詎這小子、憤慨之下、遂孰對其主人暴打、後即開門而逃其主人被毆後、立即報告大連警察署、警署得報乃以橫領指名犯、向市內各處捕捉、不意於十日、在市內某處、身穿軍服徘徊中、被大連警察署司法刑事捕獲、帶至署內、審訊之結果、判明於昭和二年十一月為窃盜罪在京城刑務所出所、其後曾入於軍隊、努力更生之結果昇進上等兵、當滿洲事變以前、出動吉林方面為警備、除隊後、因大犯酒癖、遂零落無事、於去年五月間、又由本籍來連、後經其友人市內向陽台二十四番地之石丸剛氏、將西澤介紹於越後町右記之巴洗衣舖充當外交員

駐連英領事 於十二日歸任

於去年歸國中之前大連英國領事館領事、奧斯勤氏、於十二日、隨烏蘇里丸歸任、

法院事項

△起訴▽

△原告 麗永瑞被告楊國榮外另二名請求貸欵金五十圓(一、四)

五淋新藥發賣 一盒 得利格諾賓(Dorigon obn)
班劑為大阪醫科大學醫學士福原正義先生所創製為慢性急性五淋之新藥一經服用確能立奏效果
(五日分金一元五角)(十日分金三元)
總發賣元 日本橋藥局 大連市信濃町四十四番地 電話八三六二番 振替大連四四九七

營業科目 物品販賣、代辦客事、運輸輪船、造船水火保險及附屬事業
滿洲出張所地址 牛莊、安東縣、奉天、新京、哈爾濱、
大連市山縣通八十二番地 株式會社 三井物產大連支店 電話代表一〇七一番
採辦貨物 滿洲特產物、麵粉、煤炭、煤燋、鐵道用品各種機械、小野田龍牌洋灰、洋火紙類、麻袋、木材、流安(肥田粉)其他化學肥料、酒精其他工業藥品、五金石類、絨緞布疋、鹽海產物、沙糖、罐詰類、日東紅茶、其他食品、膠皮底鞋

帝國海上火災 社長安田善五郎 資本金壹千萬元
火險及水險 滿洲總代理店 大連市山縣通二二一
國際運輸 保險部 代表電話三一五一
(如承賜顧請用電話或信片於左近支店或出張所可也)

大連市西通六十四番地 王仁 眼科醫院 電話六七五二號
地址 在常盤橋西廣場電車道中間路北便是

倉庫出租廣告
謹啓者茲鄙人現有倉庫一棟計數五拾五間屋內寬大院宇坦平坐落淺町二番地與埠頭接近裝卸貨物交通間利如有租者請駕至惠比須町十九番地天德合賬房面議無不克已特此登報聲明
敝人 宋魁十謹啓 電話二一二七〇 二一七一九

大連社交舞踏研究所 遷移廣告
敝所前於惠比須町營業以來幸蒙各界光顧不勝感激今因舊址房不敷應用刻約西崗平和街一番地即東北飯莊南隣新築樓房一處屋間寬濶設備純齊足滿研究家諸君之暢懷準於新曆一月十五日實行遷移研究照常愛顧諸君倍舊援助莫銘歡迎
大連市平和街一番地 大連社交舞踏研究所 主人 馬源昭

新設提莊部
一樓 各種毛衣八折
二樓 絨緯緞 閃花緞 六扣
眞毛葛 上海綫呢 七扣
大宗皮貨八五扣(附設二樓)
大連奧町五五番地 德泰百貨店 代表電話四一八七(十一)

洋服 毛衣 大氅 呢絨
歡迎主顧 特別廉價
大連市監部通一〇五 化民號洋服商店 暫借電話二三二三四

大連 同昌百貨商店
香港鴨絨蘇聯什貨非常便宜歡迎試購
商品禮券 西洋玻璃 另設廉價部照碼七折
電話 四五〇二 二一六三

大連 新昌號紬緞皮貨店廣告
各種皮貨特別賤賣
大連市平和街卅番地電話三八四七番

美術上等禮品

題欵刻字不另加價
最新發明銀屏檯聯贈送親友特別雅觀
電刻銀盾光彩奪目非常歡迎
銀鼎銀杯美麗無比點綴廳堂
新京大馬路 慎昌眼鏡鐘表公司
新京大馬路 及時眼鏡鐘表公司
吉林河南街 慎昌眼鏡鐘表公司
大連浪速町 慎昌眼鏡鐘表公司

開幕披露 破格減價
敝館開幕以來欣逢新年茲鑒於官紳商學各界多於此時作愉快之旅行敝館為與以精神上之舒適及經濟上之節省起見特以最低限度之宿費提供寬潤潔麗之房間惟此次減價係帶犧牲性質故祇限期一月即由一月十一日起至二月十一日止照下列價目一律再打六扣其內寓或久住者另議尤其便宜
房間價目 每日由一元起碼 一元五角 二元 二元五角 三元 三元四角 一律再打六扣
榮町二番地二十七號 大連中央旅館 電話二二九四六

宅地分割出兌
坐落市內電車道之要路位置向南最適用於商舖住宅
有欲要者勿用仲介人可直接面談
照會電話七八二四番

電話商會
今遷移於西通九三番地常盤橋東西通入口路南
電話
買賣、無費辦理手續、並出貸薄利金融
大連市西通九三番地 電話商會 電話三八九〇

各科治療室完備
岐山醫院
醫師楊鳳鳴
小崗子平康街五十七番地
電話四六三五

大連 協茂盛綢緞皮貨莊廣告
本號應時運到呢絨衣料花色奇麗大宗皮貨亦皆到齊種類繁多不及備載化粧物品寰球雜貨猶甚齊全各界應需應有盡有定價劃一格外低廉並備禮券餽送甚便惠顧諸君尚希駕臨是荷
地址浪速町五十番地 電話長五四五三 長四六三二番 四九八八
分號協茂東綢緞莊 奧町五十四番地 電話五〇四七番

穿洋服諸君注意!!
本號在連十有餘年、洋服材料花樣時新、新由上海請到技師、諸君欲穿英國呢絨
向來販賣英國呢絨、竟達一千餘種之多、洋服手工精上加精、請到敝號參觀選擇
大連市監部通 升昌祥 呢絨洋服店 電話二一七五五番

大連 同聚福百貨店
皮貨特別賤賣 提莊氅呢照碼七扣
西崗街一三一番地 電話 批發部 門市部 二一三二六 七六五五番

經濟

特產市場俱轉呈軟化
鈔票呈堅挺狀態
海外大條續長標金開價報跌
中美提雄 日美不變英美跌落

據本報十三日專電、海外市况各地大條、繼續報長、倫敦現市十九便士十六分五、期市十九便士八分三、紐約四十四仙八分三、孟買五十四盧比四分一、各國滙兌、中美提高十三仙、爲卅四弗五十仙、日美不變仍爲卅弗卅七仙、英美則落四分三、爲卅弗八仙四分一

本埠鈔票、復返昇騰、查十三日前場開盤後、現市一千一百八十元、妥二百萬元、期市一千一百八十三元、妥八百五十五萬元、金票對小洋一一七九〇、鈔票對小洋一三九七五、大洋對鈔票九五七五云

上海十三日電訊、紐育銀塊期市多漲、標金開價報跌、今朝紐育股票返落、與今番卯利存戶得利、約在十二三元上下、故一部力薄之空戶、亦低處急於訂空故收價不惡、美滙開盤價小、而後稍快英滙無事、東滙電稱、大連銀價猛漲、大連帮始終多賣、近期妥至一一三、七五、四月期市、妥一一四、八七五乃至一一五整

特產市場、十三日開盤後、大豆因銀價的昂騰、及北滿帮的出賣以趨不振、而華南回買、始終不利、仍趨軟調、查觀豆餅、有瓜谷、三井、三菱等日商、回買、而勉强轉弱、豆油華南帮買進、仍含强硬、堅挺形勢、高粱、因銀高以轉低落狀况、近來華南帮觀之甚活躍、現貨大豆妥成付、實隆五十、豐年三菱各十、油房七十、共計妥成、百五十車、歐美帮買付頗見擡頭的形勢云

儲蓄 三十九萬
福順義 二十九萬
山本 十六萬
外十九家 百二十一萬
受方
三井 七十六萬
三菱 四十萬
德泰 十九萬
外十九家 七十萬

東鈔小銀 交割額增加

安東取引所十三日限鈔小銀的交割額爲十六萬三千兩、標準價值爲一千五百六十五圓、此金額爲二十五萬二千九十五圓、比前限增加二萬九千四百五十圓(單位千兩)

授方
儲蓄 三三
大利公司 一二
恒順 五二
長聚隆 四九
外 一七
受方
原田 一一
丸福 一一
藤本 四一

去年十二月中 特產輸出成績
大豆豆餅豆油俱減高粱增加

大同二年十二月中、大連輸出的特產物、大豆是二十七萬五千七百七十二噸、豆餅是六萬二千二百〇二噸、豆油是六千九百八十九噸、高粱是八千一百四十八噸、此與元年十二月輸出的比較、大豆減少一百二十三噸、豆餅減少一萬三千一百二十三噸、豆油減少三千九百零五噸、唯高粱有二千六百零一噸的增加、今將此按各所向地別的比較、誌之如左

(單位噸)

	元年十二月	二年十二月
△大豆		
日本	六六、三〇四	五〇、〇三一
歐洲	二〇三、七七七	二二一、九七〇
美國	—	—
南洋	三、三九四	六、五〇九
中國	四三〇	一、一六三
朝鮮	—	—
合計	二七三、九〇五	二七七、七七二
△豆餅		
日本	五八、三七七	五七、五七五
歐洲	一五、三三六	三、二八〇
美國	一、五〇七	一、二五〇
南洋	七一	—
中國	一四	—
朝鮮	一九	八〇
合計	七五、三二四	六二、二〇二
△豆油		
日本	二三	二一
歐洲	七、六八一	五、一三三
南洋	—	—
中國	三、一九〇	一、八五六
朝鮮	—	—
合計	一〇、八九四	六、九八九
△高粱		
日本	五、四五八	六、八一八
歐洲	—	—
美國	—	—
南洋	—	—
中國	八九	一、八二九
合計	五、五四七	八、二四八

即各品輸出合計、比元年十二月、皆略無大差、然按各所向別對照比較之、僅大豆向日本的減少一萬八千噸、然向歐洲的增加萬六千噸、向南洋的增加三千噸、豆餅向日本的殆無差異、向歐洲的有一萬二千餘噸的激減、此因德國政府對輸入餅提高高率關稅的影響所致、豆油向日本的與元年有同樣的程度、向歐洲的減少二千五百噸、向中國的減少一千三百餘噸、頗呈不振、唯高粱向日本的增加一千四百噸、向中國的增加一千八百噸、總之向中國的各品、爲所謂關稅的障壁所累、輸出不免有不振的狀態

大連錢鈔交割額

大連錢鈔市場一月十三日限交割額、爲二百〇五萬、標準價值爲一百十六圓八十錢、此金額爲二百三十九萬四千四百圓、比前限三十三圓十錢交割額、金額減少一百二十八萬九千四百八十圓、

授方

東稅局 招開燒商會議

馮課長宣佈燒商欠洒整賣牌照家數及期數

源泉達欠由元年七月一日至二年年底止計三份、富源湧欠由元年七月一日至十二月一份二年一月一日至六月一份共計二份、吉昇合欠由元年七月一日至二年年底計三份、即東昇泉八月一日改字號吉昇泉欠由元年七月一日至二年年底計三份、即同昇泉六月一日改字號、福泉德欠由元年七月一日至十二月一份二年一月一日至六月一份共計二份、福泉長欠由元年七月一日至二年年底共三份、豫豐謙欠由元年七月一日至二年六月底共二份、源泉湧欠由元年七月一日至二年年底共三份、世遠長欠由元年七月一日至二年六月底共二份、德隆海欠由二年七月一日至年底止計一份以上總計欠二十四份(未完)

大同二年追加預算 政府已行編成
追加理由分別說明

本追加預算之編製、實緣政府力圖國情迅速安定、國勢逐漸進展故、如維持治安、開發產業、準備撤廢治外法權等、皆爲急不容緩之事、而一方面、又因元年度歲計狀況、意外良好、保有相當多額之淨剩餘金、於是以此爲主要財源、編成大同二年度追加預算、同時對於後開幾種特別會計、亦編成追加預算、大同二年度追加預算、其屬於一般會計者、歲出爲一千八百四十七萬四千四百四十一圓、歲入爲一千八百二十一萬一千六百三十七圓、此相差之二十六萬二千八百零四圓、已就本年度總預算歲出中更正減額以抵補之矣(未完)

商情

本埠特產 (十三日前場)

▲大豆
	開盤	收盤
袋	三、三六	三、三六
一月	三、三七	三、三五
二月	三、三四	三、三四
三月	三、三九	三、三五
四月	三、四一	三、四〇
五月	三、四四	三、四三

▲豆餅
	開盤	收盤
現貨	一、〇八〇	一、〇八五
一月	一、〇八五	一、〇八〇
二月	一、〇八五	一、〇九〇
三月	一、〇九五	一、〇九五
四月	一、一〇〇	一、一〇〇
五月	—	—

▲豆油
	開盤	收盤
現貨	八、七〇	八、八〇
一月	—	—
二月	八、五〇	八、七〇
三月	八、七〇	八、七五
四月	—	—
九月	—	—

▲高粱
	開盤	收盤
現貨	一、七六	一、七六
一月	一、七五	一、七五
二月	一、七六	一、七五
三月	一、七八	一、七七
四月	一、八四	一、八〇
九月	一、八〇	一、八四

(十三日後場)

▲大豆
	開盤	收盤
袋	三、三六	三、三六
一月	三、三三	三、三五
二月	三、三三	三、三五
三月	三、三三	三、三五
四月	三、三七	三、三六
五月	三、四〇	三、四〇

▲豆餅
	開盤	收盤
現貨	一、〇八〇	一、〇八五
二月	一、〇八〇	一、〇八五
三月	一、〇八五	一、〇八五
四月	一、〇九〇	一、〇九〇
五月	—	—
六月	—	—

▲豆油
	開盤	收盤
現貨	八、八〇	八、八〇
二月	八、七〇	八、七〇
三月	八、七〇	八、七〇
四月	八、七〇	八、七〇
五月	—	—
六月	—	—

▲高粱
	開盤	收盤
現貨	一、七四	一、七四
一月	—	—
二月	一、七四	一、七四
三月	—	—
四月	一、八〇	一、八〇
九月	[illegible]	[illegible]

本埠錢鈔

(十三日前場) ▲大連鈔票
現貨 高 一二八、〇〇 一二八、〇六
成交額 一二七、七〇 一二七、八〇 二〇〇萬
近期 高 — 成交額 —
遠期 高 一二八、三〇 一二八、〇〇 成交額 一二八、九〇 一二八、〇〇 八五五萬
十時 鈔對金 一一七、九〇 鈔對洋 一三九、七〇 金對洋 一一八、五〇
二時 一一八、三〇 — 一一八、五〇
三時 一一八、五五 一三九、七五 一一七、九〇

(十三日後場) ▲大連鈔票
現貨 高 一二八、五〇 一二八、五〇
成交額 一二八、七〇 一二八、四〇 五〇萬
近期 高 — 成交額 —
遠期 高 一二八、七五 一二八、七〇 成交額 一二八、九五 一二八、五〇 三七〇萬
二時半 鈔對金 一一八、五〇 鈔對洋 一三九、八五 金對洋 一一八、〇〇
三時半 一一八、四五 一三九、七五 一一七、九五

電報滙兌 (十三日前場)

倫敦銀塊 一九便士十六分五
同期市 一九便士八分三
紐約銀塊 四四仙八分三
孟買銀塊 五四留比四分一
英美滙兌 五〇八仙四分一
日美滙兌 三〇弗三七
中美滙兌 三四弗五〇

▲美棉
現貨 一〇仙〇五
一月 一〇仙七二
三月 一〇仙七八
五月 一〇仙九五
七月 一一仙〇八
十月 一一仙二九
十二月 一一仙四三

▲印度棉花
奔哥爾 一四三盧比
布半其 一九九盧比
奧姆拉 一七四盧比

▲神戶滙兌
日美 賣 三〇弗八分一 買 三〇弗[illegible]分七
日英 賣 一志二片[illegible]分三 買 一志二片四分一

▲匯豐掛期 (十三日)
匯布 一元二〇〇
英匯 一仙令三便士八七五
美滙 四三弗〇〇

▲上海標金
開行 六八四元五角
最高 六八八元四角
最低 六八三元一角
收盤 六八八元四角

▲上海外滙
東 一一三元七五〇 一一四元二五〇
英 一先令四便士[illegible] 一先令四便士[illegible]
美 三四弗三一二五 三四弗四三七五
賣 買

商品市場 (十三日前場)

▲大阪三品
	前場開盤	後場收盤
一月	二〇五二〇	二〇六九〇
二月	二〇一九〇	二〇二六〇
三月	一九八五〇	一九九九〇
四月	一九四三〇	一九六〇〇
五月	一九二七〇	一九四二〇
六月	一九一五〇	一九三五〇
七月	一九一三〇	一九三四〇

▲大阪棉花 開盤 現貨 五三、五〇 定期 五五、一〇 收盤 現貨 五三、四五 定期 五五、二〇
▲大阪期米 開盤 現 二二、四三 中 二二、六三 期 二二、七三 收盤 現 二二、三六 中 二二、六四 期 二二、七五
▲東京期米 開盤 現 二二、五六 中 二二、七八 期 二二、八五 收盤 現 二二、六五 中 二二、八五 期 二二、八六
▲仁川期米 開盤 現 二〇、一八 中 二〇、二六 期 二〇、二六 收盤 現 — 中 — 期 二〇、三一
▲神戶豆餅 一月 三、〇四 二月 三、〇五 三月 三、〇六 五月 三、〇八
▲大連股票 五品期 二五、三〇 豆新期 — 錢鈔期 —
▲同短期 五品期 二四、九〇 二四、九〇 豆新期 — 六、四〇 錢鈔期 — — 東新期 一六六、七〇 一六八、四〇 高 — — 日產 一七〇、五〇 一六八、四〇

(十三日後場)

▲大阪三品 前場開盤 後場收盤
一月 二〇七五〇 二〇七一〇
二月 二〇三〇〇 二〇三五〇
三月 二〇〇四〇 二〇〇五〇
四月 一九六〇〇 一九六七〇
五月 一九五一〇 一九五一〇
六月 一九三五〇 一九三六〇
七月 一九三七〇 一九三七〇

▲大阪棉花 開盤 現貨 五三、五〇 定期 五五、五〇 收盤 現貨 五三、四五 定期 五五、五〇
▲大阪期米 開盤 現中期 收盤 現中期
▲東京期米 開盤 現中期 收盤 現中期
▲仁川期米 開盤 現中期 收盤 現中期
▲橫濱生絲 前一節 前二節
▲印度蔴袋 一月 二三留比四分三
綠扛袋 二六留比二分一
臨扛袋 七九留比四分一
滙兌行

北地行市 (十三日前場)

▲奉天奉票對金票 現貨 五、四二〇
▲奉天國幣對鈔票 現貨 一〇五、五〇 一〇五、八〇
(奉天)(國幣) 現貨 一一〇〇〇 一一二六五 定期 八九、五〇 九〇、三〇 高 八九、八〇 九〇、三〇 成交額 三〇萬
▲開原國幣對金票 現貨 一一〇、〇〇 一一〇、四〇
▲新京國幣對金票 現貨 一一〇、三〇 一一〇、三〇
▲哈爾濱國幣對金票 現貨 一一一、五〇 一一一、四〇
(安東)(平銀) 現貨 一、五七一 一、五八〇 滙兌 七二二、〇〇 近期 一、五八五 一、五八六 遠期 高 一、五七一 一、五八〇
哈爾濱(大豆) 一月 四九二五 四九五〇 二月 四九五〇 四九五〇 三月 五〇七五 五〇二五
同(小麥) 一月 二一〇〇 二〇五〇 二月 一二〇〇 一八七五 三月 一二五〇 一三〇〇
▲公主嶺錢鈔現貨 國幣鈔票 一一〇、八〇

(十三日後場)
▲奉票對金票 現貨 五、四〇〇
(奉天)(國幣) 現貨 一一〇〇 一一三〇 定期 八九、一五 八九、三〇 高 八九、三〇 八九、一五
▲奉天國幣對鈔票 現貨 一〇五、九五 一〇五、七五 成交額 五萬五千
▲開原國幣對金票 現貨 一一〇〇 一一〇〇
▲新京國幣對金票 現貨 一一〇〇 一一〇〇
▲哈爾濱國幣對金票 現貨 一一九〇 一一九〇
▲安東國幣對金票 現貨 一一八五 一一八五

各地發送量

▲開原 大豆 一車 高粱 三車 雜 七車
▲公主嶺 豆 一六車
▲四平街 高粱 七車 豆餅 一車 雜粮 二車
▲新京 大豆 六車 高粱 二車 豆餅 一七車
▲大連 大豆 三六九車 高粱 二二車 豆餅 三九車 雜粮 四二車

大連汽船出帆

●開往青島上海 ▲青島丸 一月十五日 ▲奉天丸 一月十七日 ▲大連丸 一月二十日
●開往天津(天津直航) ▲天津丸 一月十五日 ▲長平丸 一月十八日 ▲天津丸 一月二十日
●開往龍口 ▲龍平丸 一月十七日
●開往基隆高雄 ▲山西丸 一月十七日 ▲山東丸 一月廿五日
●開往新瀉伏木敦賀 ▲河南丸 一月十四日 ▲河北丸 一月廿二日 ▲河南丸 一月三十日
●開往芝罘濤津雄基 ▲遼河丸 一月十八日
●營口大連阪神行 ▲龍鳳丸 一月十七日

大連汽船株式會社 專屬貨客經理店 大連市敷島町 永和公司 電話七八六八・七二七五

浮山兄弟商會 阪神航路 專屬貨物經理 電話五二六五、四八一六番

丸二商會 大連敷島町 台灣航路荷客取扱店

乘船切符發賣所大連伊勢町 ジャパンツーリストビユロー 大連案內所電話五五五四番

惠通行出帆

▲利通號 ●開往芝威仁 一月十四日
▲惠平丸 ●開往芝罘 一月十五日
▲照國丸 ●開往門字今尾 一月十四日
▲惠康丸 ●開往上海 一月十五日
▲惠昌丸 ●開往港粵 一月十六日
▲隆順丸 ●開往龍口 一月十五日
惠通行 電話六二一八、三八五一

日清汽船大連出帆

●開往上海青島香港廣東 ▲華山丸 一月十六日 ▲嵩山丸 一月二十日 ▲唐山丸 一月廿七日

大連旗昌分行輪船出帆

▲海昌 ●開往登龍 一月十四日
大連旗昌分行 電話七四六八

函授面授 催眠術 保證成功

本會創辦催眠術事業二十餘年函授成功者五萬人面授畢業者四千衆治愈各種難症惡癖不可勝數成績昭彰在人耳目現在大募學員不論函授面授秘訣一律公開備有詳細說明書函索請附郵票八分(不論何國)寄大連逢坂町一五一番松山號本會駐大連代理人干延興君收可也
上海愚園路中國精神研究會 會長鮑芳洲啓

大阪商船出帆

●開往天津 ▲日東丸 一月十四日 ▲江龍丸 一月廿二日 ▲志摩丸 一月三十日
●開往橫濱(掛今治) ▲日東丸 一月十九日 ▲江龍丸 一月廿七日 ▲志摩丸 二月四日
●開往門司神戶大阪 ▲烏蘇利丸 一月十四日 ▲貝爾加丸 一月十六日 ▲西亞得爾丸 一月十七日 ▲亞米利加丸 一月十八日 ▲烏拉爾丸 一月二十日 ▲特克馬丸 一月廿二日 ▲香港丸 一月廿四日 ▲哈爾濱丸 二月一日
●開往上海福州基隆高雄 ▲福建丸 一月廿三日 ▲盛京丸 二月三日
●開往紐育 ▲長沙丸 二月十三日
大阪商船株式會社大連支社 電話四一三七番 奉天出張所電話三九一四番 新京出張所電話二一三九番

阿波共同汽船大連出帆

▲二十六共同丸 ●開往芝罘威海衛青島 一月十六日
▲十六共同丸 ●開往芝罘威海衛仁川 一月十七日
▲卅六共同丸 ●開往仁川鎮南浦 一月十七日
▲長山丸 ●開往芝罘 一月十四日
▲十八共同丸 ●開往芝罘 一月十六日
▲長山丸 ●開往天津 一月二十日
阿波國共同汽船株式會社大連支店

政記輪船出帆

▲有利號 ●開往龍登 一月十四日
▲廣利號 ●開往青島 一月十五日
▲永利號 ●開往芝罘 一月十四日
▲通安號 ●開往上海 一月十五日
▲順利號 ●開往天津 一月十九日
▲成利號 ●開往青港廣 一月十九日
▲英利號 ●開往威青港廣 一月廿一日
▲福利號 ●開往威青港廣 一月十五日
政記輪船股份有限公司 電話四一四一番

上海大東影片公司空前絕好之偉大作品

全部有聲・全部對白・全部歌唱・全部音樂・刺激!纏綿!奮發!悔恨!層層抒寫・曲曲傳來・諸君且莫失此良機・

本院自國曆一月十四日起至一月十九日放映

國人首先發明清賢式片上發音之

柳楊風春

導演 汪福慶
編劇 龔魯蓀
製曲 黎錦暉
收音 竺清賢
攝影 王吉聲
音樂 王人藝

同時加映 共三大本 有聲鉅片
防空大戰
飛機爆炸 瓦斯豫防 空前傑作

主演
楊耐梅 汪福慶 夏佩珍 胡笳 陳一棠 韓蘭根 莊曉久

新世界電影院公映

發音清晰佈景美麗音樂幽雅演員活潑振動聽娓々動人使觀者如置身世外樂土不異身蒞其地